una estetista specializzata di
Elizabeth Arden
sarà a vostra disposizione
dal 30 marzo al 4 aprile
PROFUMI
Servetti
Via Tripoli 7

36 PAGINE

STAMPA SERA

Venerdì 27 Marzo 1981
Anno 113 - Numero 85

QUOTIDIANO DI INFORMAZIONI - Torino, via Marenco 32 - Tel. (011) 65.681 - Codice di avviamento postale 10100 - Spedizione in abbonamento postale (gruppo 1/70) - Lire 400 (arretrati il doppio)

SE VUOI VENDERE
O ACQUISTARE UN IMMOBILE
PARLANE A...
Grimaldi
il tuo
'punto d'incontro' immobiliare
54 Uffici in Italia
a Torino:
C.so G. Ferraris, 146 - Tel. 505.921
Via Arsenale, 30 - Tel. 515.411
C.so Re Umberto, 84 - tel. 596.262
V. Monevecchio, 20 - Tel. 518.012

Tamponamenti di autocarri per la fitta nebbia

Sei carbonizzati sulla Torino-Aosta

Sepoltura a luglio, non a Superga

L'ex re al Pantheon anche senza permesso?

Le salme di Vittorio Emanuele III e della regina Elena non saranno sepolte a Superga. L'ipotesi, che era stata sollevata da più parti nelle settimane scorse, è stata ora categoricamente smentita dal duca Amedeo d'Aosta.

Secondo il familiare dell'ex re, le due salme saranno trasportate in Italia nel prossimo mese di luglio, e verranno sepolte nel Pantheon. E' una dichiarazione destinata a suscitare nuove polemiche.

Finora, infatti, la possibilità di un ritorno in Italia delle due salme sembrava esclusa sia per ragioni «politiche», sia per precisi impedimenti costituzionali. Amedeo d'Aosta, invece, ha adesso affermato che, da un punto di vista giuridico, non esistono vincoli contrari.

«Abbiamo sottoposto la questione ad esperti giuristi — *ha detto* — il parere unanime è che la XIII disposizione finale della Costituzione repubblicana si riferisce esclusivamente alle persone vive, ma non alle spoglie mortali. Da parte nostra, non resta dunque che comunicare il quando e il dove: il resto non ci riguarda».

I Savoia, quindi, non intendono chiedere nessun «permesso», né vogliono accettare il «compromesso» della tumulazione a Superga. «Il Pantheon — *ha detto ancora Amedeo d'Aosta* — è una nostra chiesa dinastica, riconosciuta come tale e garantita dallo stesso Concordato recepito dalla Costituzione italiana».

QUINCINETTO (Ivrea) — Cinque morti accertati, almeno un «disperso» e due feriti ricoverati al centro grandi ustionati del Cto. L'autostrada Aosta-Torino trasformata in un gigantesco rogo, a sei chilometri da Quincinetto, direzione sud. Cinque autotreni, quattro macchine, sangue, schiumogeni e acqua. Su tutto l'odore di carne bruciata, cadaveri ridotti moncherini fumanti. Un massacro.

E' accaduto poco prima delle otto, quando sull'autostrada c'erano banchi di nebbia. Una «Citroen CX» con targa francese entra all'improvviso nella nebbia. Frena. La segue una «127» targata Aosta. L'autista racconta: «*Mi sono visto davanti i francesi, non ho fatto a tempo a fermarmi. Ho picchiato, ma non troppo forte* — ha un cerotto sulla fronte, trema visibilmente per lo schoc —. *Sono sceso subito dalla macchina, con una pila, per fermare quelli che arrivavano dietro. Eravamo in mezzo alla strada. Ho potuto arrestare solo un Tir*».

Un Tir belga, gigantesco, che ha frenato prima di investire le due auto ferme. Ma, dietro, si è scatenato l'inferno. Stavano arrivando, a velocità sostenuta, un autotreno francese, che non ha potuto evitare l'urto. Nel contempo sopraggiungeva un «242» addetto al trasporto giornali. Dice l'autista, Angelo Minuzzo: «*Ho visto i camion incastrati, sono riuscito a frenare e ho aperto la porta per scendere. Questo mi ha salvato. Mi è arrivato da dietro qualcun altro, mi ha centrato il camion, ma io sono stato sbalzato sullo spartitraffico, non mi sono fatto nulla*».

Mentre il fuoco devastava mezzi meccanici e poveri corpi, alle spalle di tutti è arrivato un autotreno «Renault turbo» che aveva una cisterna carica di granoturco. Ha visto i bagliori e ha frenato. Così come una «Citroen 2 CV» alle sue spalle. Ma dietro a tutti è sopraggiunto un «Ford» tedesco, che ha tamponato violentemente (non c'è un solo metro di frenata sull'asfalto) la «2 CV» e l'ha trascinata con sè per una ventina di metri fino a schiantarla contro la cisterna. Sulla macchina, di targa francese, c'erano tre donne, o forse due donne e una bambina. Morte sul colpo, schiacciate.

Due ore dopo, mentre ad autostrada bloccata i vigili del fuoco tentavano di districare le lamiere, non era ancora stato possibile identificare nemmeno una delle vittime della tragedia. Non si è neppure in grado di sapere quante siano

Nuovo record negativo 1066 lire per un dollaro

• PAGINA 35 •

OGGI A COLORI

L'inserto Week-end

• Le manifestazioni e le gite in Piemonte, Valle d'Aosta e Liguria •

Proposto dalla Confapi (piccoli industriali)

«Un contratto-quadro per tutte le categorie»

Da discutere ogni cinque anni per la parte normativa - Quella economica verrebbe invece trattata dalle singole federazioni ogni uno-due anni

TORINO — *«Le richieste del sindacato scaturite a Montecatini sconvolgono ulteriormrnte qualunque logica contrattualistica moderna. Il sindacato è tornato al 1969. Nella sua dissennata corsa alla conquista di potere, ha perso potere. Oggi è preda più di prima dei partiti e non riesce a gestire le pretese delle classi operaie collocandole in un quadro di politica nazionale; anzi si è imposto di cavalcare la tigre delle rivendicazioni selvagge nella speranza di conquistare una base perduta»*.

Lo ha detto ieri a Torino Giuseppe Spinella, presidente della Confapi, intervenuto all'assemblea dei soci torinesi dell'Api (l'associazione delle piccole e medie industrie), convocata per eleggere il nuovo consiglio direttivo.

E l'imprenditore? Spinella ha detto che *«deve diventare protagonista per invertire le tendenze in atto»*; *«creare un movimento che lo porti con i suoi organismi sul palcoscenico della vita politica al fine di proporre e dibattere scelte per un nuovo modello di sviluppo economico e sociale al cui centro sia l'imprenditorialità, l'uomo con i suoi valori»*. Va esaltata la professionalità e non l'appiattimento e la massificazione.

Il presidente della Confapi ha affermato che è necessario combattere affinché venga imposta una politica industriale che diffonda in Italia piccole e medie imprese, perché le loro caratteristiche permettono bassi costi sociali d'insediamento, rapporti *«a misura d'uomo»* in azienda, processi di ristrutturazione e di riconversione continui.

Un punto ha tenuto a sottolineare: *«Metodo e contenuti della contrattualistica devono cambiare»*. L'imprenditore non deve più giocare in difesa, ma proporre strategie e obiettivi.

La Confapi ha già pronto un progetto: *«Un contratto quadro da trattare e stipulare a livello di confederazioni*

Giuseppe Spinella

e non di categoria». In altre parole, la Confederazione delle piccole e medie industrie propone che la parte politica e quella normativa degli accordi siano oggetto di trattativa ogni quattro o cinque anni fra le Confederazioni dei sindacati e degli imprenditori e non fra le categorie; mentre la parte economica dei contratti può essere lasciata alle categorie e discussa a tempi più ravvicinati (uno o due anni).

«Fra i molteplici effetti positivi, sia per la aziende, sia per i lavoratori si otterrebbe anche una riduzione delle tensioni sociali attraverso la diminuzione dei rituali contrattuali», ha spiegato Spinella.

Quanto ai provvedimenti varati domenica dal governo, il presidente nazionale degli industriali piccoli e medi, ha ricordato che *«sarà indubbio un aumento della disoccupazione; in particolare nelle piccole e medie aziende, penalizzate per il notevole aumento del tasso d'interesse e della ulteriore stretta del credito. Esse dovranno; immediatamente e inevitabilmente, rivedere la propria situazione, ridimensionando investimenti e contraendo le commesse non essendo in grado di sopportare l'esposizione finanziaria»*.

Ha concluso: il collegamento al piano triennale del ministro La Malfa non è più adeguato alle necessità; i tagli previsti alla spesa pubblica sono irrisori e la previsione di nuove assegnazioni alle Partecipazioni statali contrasta con la linea di rigore che il governo vorrebbe addottare.

r. bo.

In una riunione di ministri

Formica: «Bloccare tutti i contratti»

ROMA — «Ho avanzato l'ipotesi di dichiarare per legge la decadenza di tutti i contratti di lavoro, sia nel settore pubblico sia in quello privato, e di iniziare subito una trattativa con le organizzazioni dei lavoratori per nuovi contratti da concludere entro un mese». *Questa la dichiarazione fatta al settimanale «Europeo» dal ministro socialista Formica.*

Il ministro dei Trasporti ha precisato di aver avanzato la sua singolare proposta durante una riunione con il ministro del Tesoro Andreatta alla quale partecipavano i ministri socialisti Manca, De Michelis e Reviglio, il socialdemocratico Di Giesi e il democristiano Pandolfi.

La proposta che è rimasta allo stato di ipotesi, è stata denominata «Operazione anno zero» *e Formica ha aggiunto che per l'urgenza e la gravità della situazione, il provvedimento si dovrebbe prendere mediante decreto legge,* «perché se si va avanti così non si conclude niente. C'è bisogno di un periodo di tregua sociale per risanare l'economia italiana? Ben venga la tregua . Ma non possiamo pretendere di consolidare attraverso di essa situazioni di ingiustizia».

Dopo aver fatto alcuni esempi di sperequazione all'interno di identiche categorie (come i medici delle Saub che hanno rinnovato la loro convenzione e i medici generici no), Formica sostiene che non si può decretare il blocco, o addirittura il taglio della spesa corrente, senza porsi contemporaneamente il problema dell'equa ripartizione dei sacrifici. «Se si adottasse un metodo come quello da me indicato si inviterebbe tutto il paese a mobilitarsi verso traguardi di austerità e di sviluppo».

Secondo Formica, si dovrebbe lavorare per tre anni in queste condizioni, salvo periodici riesami della situazione. «Certamente ci vorrebbe un governo con le idee chiare e ricco di coraggio,

Morirono in 273

Suicida «responsabile» del Dc-10 precipitato

TULSA — Si giudicava moralmente responsabile della sciagura aerea di Chicago e mercoledì scorso si è ucciso.

Earl Marshall, 47 anni, era il capo meccanico dell'officina della «American Airlines» che aveva compiuto la revisione del DC 10 poco prima che precipitasse nel maggio 1979 a Chicago, causando la morte di 273 persone. Si è suicidato a Tulsa nell'Oklahoma, lasciandosi asfissiare dai gas di scarico della sua automobile.

Il capo meccanico soffriva di un forte complesso di colpa in seguito all'incidente aereo. Qualche giorno prima del suicidio era stato chiamato a testimoniare sul caso dagli avvocati della «McDonnell Douglas», società costruttrice del DC 10. L'inchiesta della magistratura aveva riconosciuto la possibilità di un errore dei meccanici addetti alla revisione dell'aereo

Le notizie di oggi

● **Pertini è in Messico.** *Calorose accoglienze per il presidente Sandro Pertini giunto oggi all'aeroporto di Città del Messico proveniente da Bermuda. Il presidente messicano Portillo ha salutato in lui «non solo il Presidente della Repubblica italiana ma anche il difensore della democrazia».*

● **19 anni per fare 38 km.** *24 luglio 1962: questa la data del timbro di partenza di una cartolina ricevuta da un contribuente di Pietraperzia (a 38 chilometri da Enna), mittente l'ufficio distrettuale delle imposte dirette del capoluogo.*

● **Risarcimento di un miliardo e 600 milioni.** *Tanto dovrà pagare, per decisione del tribunale di Los Angeles, il settimanale «National Enquirer» all'attrice Carol Burnett per averla diffamata. Avevano scritto che l'attrice, in stato di ebbrezza, aveva litigato con Henry Kissinger. La Burnett è astemia e militante antialcolista.*

● **Un pino di nove secoli.** *I botanici cinesi hanno scoperto nella regione della Mongolia interna un albero di quasi nove secoli che è forse il più antico pino del mondo.*

● **Carrozze-letto più care.** *Dormire in vagone-letto sui collegamenti internazionali che interessano l'Italia costerà di più. Un aumento del 6 per cento sui supplementi relativi alle carrozze-letto è previsto a partire dal primo aprile.*

● **Bomba nel Parlamento dell'Honduras.** *Due persone sono rimaste ferite nell'esplosione d'una potente bomba nei locali del Parlamento a Tegucigalpa, che ha mandato in frantumi i vetri dell'edificio. L'esplosione è avvenuta al quarto piano dell'edificio, mentre i deputati si trovavano in riunione ai piani inferiori. L'attentato non è stato finora rivendicato.*

● **Pregiudicato seviziato e ucciso.** *Il cadavere di un giovane pregiudicato, Biagio Mirenda, di 26 anni, originario di Bronte, è stato trovato dai carabinieri vicino ad un cimitero a pochi chilometri da Catania. La vittima presentava sul corpo segni di sevizie, mentre la morte sarebbe da attribuire a strangolamento.*

● **Detenuto accoltellato a Lecce.** *Forse per un «regolamento di conti», un detenuto in transito nel carcere di Lecce, Remo De Matteis, di 31 anni, è stato accoltellato da altri reclusi, ed è ora ricoverato in osservazione nell'ospedale civile di Lecce. Remo De Matteis sconta una pena a nove anni di reclusione per rapina e furto aggravato.*

● **Uccide la compagna a coltellate.** *Dopo l'ennesima e furiosa lite, un uomo ha ucciso a coltellate la convivente, Maria Grazia Cavallera, di 36 anni. E' accaduto a Meldola, sull'Appennino forlivese. La donna, separata e con due figli, da un paio d'anni conviveva con Primo Monti, di 41 anni, anch'egli separato e padre di due figli.*

● **Terremoto in Indonesia e Cile.** *Stamane all'alba l'osservatorio di Hong Kong ha registrato una forte scossa tellurica (6,2 gradi della scala Richter) con epicentro nel mare delle Molucche, vicino all'arcipelago indonesiano. Ieri sera inoltre, un terremoto di 5,8 gradi Richter ha colpito il Cile settentrionale. Non si hanno ancora notizie di vittime o danni.*

● **Protesta di tossicodipendenti.** *Nonostante l'appello del consiglio provinciale, i cinque tossicodipendenti detenuti nel carcere di Bolzano hanno deciso di continuare lo sciopero della fame. Protestano per la discriminazione con cui è stata negata loro la libertà provvisoria, mentre è stata concessa al grosso spacciatore Herbert Oberhofer.*

Roma - Hanno lanciato volantini

Br assaltano banca bottino: 130 milioni

ROMA — *Una rapina è stata compiuta poco dopo le nove nella Banca Nazionale del Lavoro, in viale Regina Margherita 125. Tre o quattro uomini, armati e mascherati.*

Durante la rapina, uno dei banditi ha lanciato volantini. Durante la fuga i terroristi hanno lanciato chiodi a tre punte per impedire alle automobili della polizia e dei carabinieri di inseguirli. Tutta la zona tra viale Regina Margherita, piazza Fiume, via Savoia è stata bloccata.

I volantini lasciati dai rapinatori, secondo quanto si è appreso, recherebbero la firma delle Brigate rosse, ma non se ne conosce ancora il contenuto. I rapinatori sono fuggiti a bordo di due automobili: una «125», che è stata abbandonata in via Velletri, a poca distanza dalla banca, e una «128».

● **PARIGI: Giscard • Mitterrand quasi pari** — L'ultimo sondaggio effettuato dal periodico «Paris Match», a un mese esatto dalle presidenziali, assegna il 50,5% dei voti a Giscard e il 49,5% a Mitterrand.

● **TEHERAN: Uccisi cento iracheni** — L'agenzia iraniana «Pars» ha dato ieri notizia di combattimenti avvenuti sul fronte occidentale, durante i quali cento soldati iracheni sarebbero rimasti uccisi.

STAMPA SERA
Sandro Doglio
direttore responsabile

Editrice LA STAMPA S.p.A.
Presidente Giovanni Giovannini
Amministratore Delegato e Direttore Generale
Marco Benedetto
Consiglieri Vittorino Chiusano
Luca Cordero di Montezemolo
Umberto Cuttica
Carlo Masseroni
Cesare Romiti
Sindaci Alfonso Ferrero (presid.)
Pierluigi Bertola
Secondino Riotto

Stabilimento tipografico: Edtr. La Stampa S.p.A. - Via Marenco, 32 - 10126 Torino

© 1981 Edit. LA STAMPA S.p.A.

CERTIFICATO N. 164 DEL 19-3-1979

Tagliano le gomme a 300 auto

VIAREGGIO — Un gruppo di giovani ha compiuto un raid la scorsa notte tagliando le gomme a circa trecento automobili parcheggiate nelle strade del centro e della periferia di Viareggio.

La «bravata» sarebbe stata compiuta da giovani tossicodipendenti. In conseguenza dello sciopero degli autoferrotranvieri, numerosi viareggini non hanno potuto raggiungere i posti di lavoro per l'impossibilità di utilizzare i loro automezzi.

A Montreal rapinati 2 miliardi

MONTREAL — Un furgone portavalori che trasportava non meno di due milioni di dollari (2 miliardi di lire) è stato assaltato nel cuore del quartiere finanziario di Montreal mentre operava il suo normale giro tra le banche.

Il furgone è stato trovato meno di un'ora dopo: era vuoto.

Da due detenuti a Eboli

Direttore di carcere è preso in ostaggio

SALERNO — Il vicedirettore e un assistente dell'istituto di rieducazione minorile di Eboli sono stati presi stamane in ostaggio da due detenuti. I reclusi si chiamano Massimo Pecora e Costantino Senatore. Quest'ultimo ha diciassette anni.

Al magistrato che si è recato sul posto — secondo le prime notizie — i carcerati che si sono ribellati hanno chiesto un'automobile per allontanarsi dal carcere.

Sono fuggito all'estero scrive Oreste Scalzone

ROMA — Oreste Scalzone, uno dei leader dell'Autonomia, ha annunciato una settimana fa a Franco Piperno di essere fuggito all'estero con la moglie Lucia e la figlia Rosalinda. Temeva un nuovo arresto. *«Franco carissimo»* — inizia la lettera che l' *«Espresso»* pubblica nel prossimo numero — *«Ho avuto la notizia per me terribile che potrei essere riarrestato. Qui, così, non potevo più vivere. E così ho deciso di sottrarmi al controllo. Stavo troppo male per non rischiare di distruggere definitivamente Lucia, Linda, me stesso»*. Più avanti, Scalzone aggiunge: *«Qui non sarei guarito mai. A settembre mi hanno messo fuori perchè stavo morendo, ora ho dovuto tagliare tutti i cordoni ombelicali perché stavo impazzendo»*.

Scalzone chiede perdono a Piperno ed agli altri suoi compagni di «Metropoli» per non aver loro comunicato che aveva preso definitivamente la decisione di andarsene dall'Italia.

Al vertice Cee

Eurobuffet con 150 intossicati

MAASTRICHT — *Un'insalata di patate, servita al buffet in chiusura del recente vertice europeo di Maastricht, è stata all'origine di un'intossicazione alimentare da cui sono stati colpiti almeno 150 fra giornalisti, funzionari e agenti di polizia. Lo ha dichiarato il portavoce dell'amministrazione comunale di Maastricht.*

Egli ha precisato che l'analisi dei cibi avanzati del buffet, che era stato offerto dall'amministrazione comunale, ha rilevato la presenza di batteri di salmonella.

Questi batteri producono infezioni intestinali, accompagnate da diarree, mal di testa e forti febbri, ma, secondo il servizio di sanità di Maastricht, la malattia non è pericolosa. Intanto è stato ricoverato per intossicazione in un ospedale di Strasburgo il portavoce del gruppo liberale al parlamento europeo, il tedesco occidentale Lothar Mahling. Le sue condizioni sono giudicate soddisfacenti.

Monumenti torinesi: Balbo, Manin e compagni

Il giardino degli eroi dimenticati

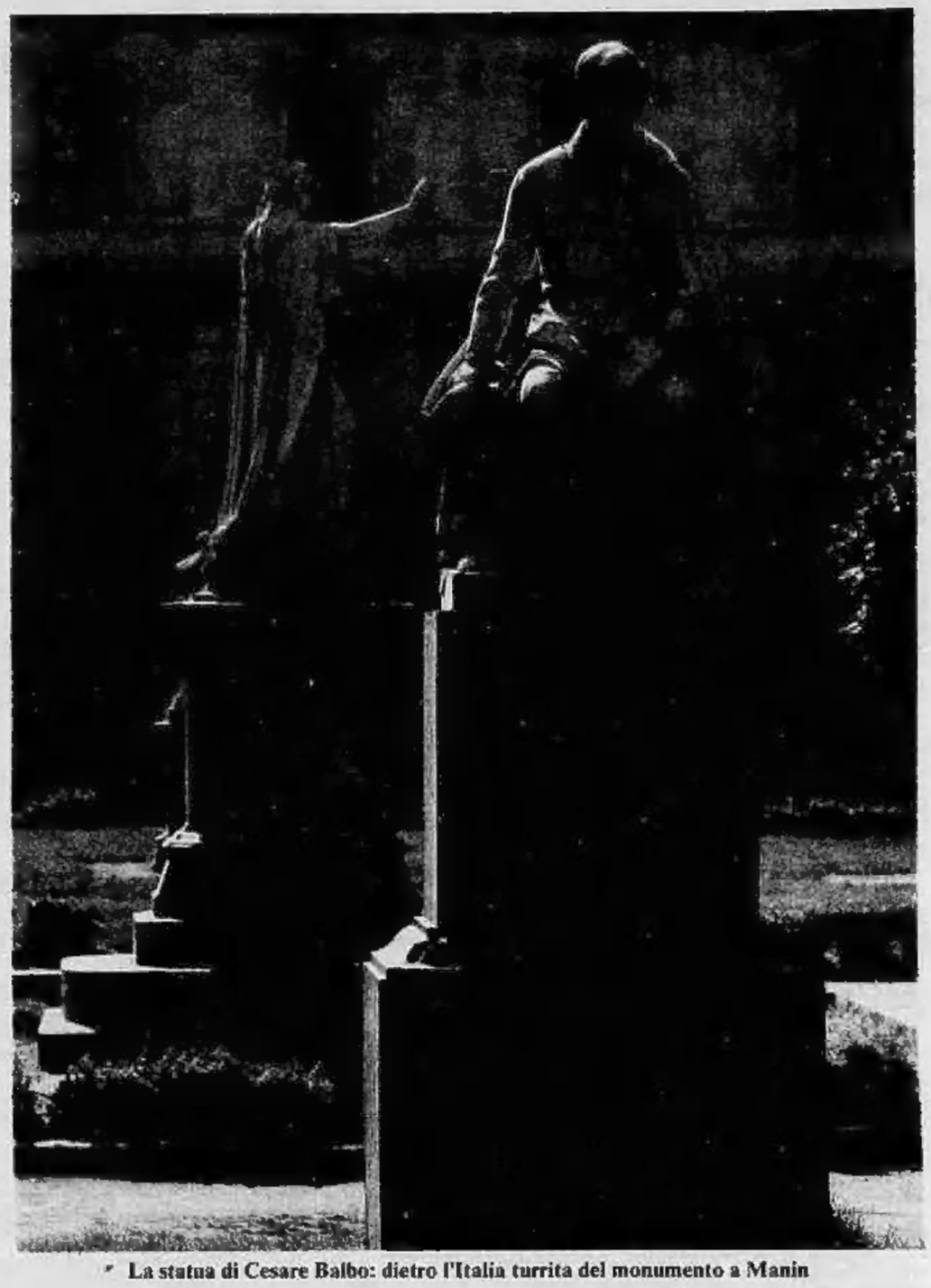

La statua di Cesare Balbo: dietro l'Italia turrita del monumento a Manin

Gustavo Modena in una caricatura di Bioletto

Esiste a Torino una tranquilla oasi verde dove, più di ogni altro luogo, si può constatare quanta indifferenza nutrano ormai i torinesi per gli uomini che hanno fatto la loro città così come essa è ora.

E' l'aiuola Balbo, accanto a piazza Cavour. Il giardino nel 1872 prese il posto del giardino dei Ripari costruito nei primi anni dell'Ottocento sui bastioni (i ripari) che una volta circondavano Torino. Qui, in comune dimenticanza, sfigurati dalle intemperie, mutilati, oltraggiati dalle scritte a spray, convivono lo storico Cesare Balbo, il patriota Daniel Manin, il generale Eusebio Bava, il ministro Salvatore Pes marchese di Villamarina, l'attore Gustavo Modena e il giornalista Luigi Kossuth.

Chi oggi attraversi il giardino quando non vi sono bambini e giocatori di bocce e i monumenti rimangono soli, così differenti l'uno dall'altro, ma tutti di proporzioni modeste, monumentini, ne ricava una penosa impressione di cimitero. Ben diverso era l'ambiente del giardino primitivo «*piantato di alberi esotici, di vago disegno, con viali amenissimi, con un grazioso caffè di forma rotonda in mezzo al verde*».

Il primo ad arrivarci, l'8 luglio 1856, fu Cesare Balbo. I torinesi gli dedicarono una statua tre anni dopo la morte (avvenuta a Torino nella casa di via Bogino 8) forse anche per ricompensarlo delle molte amarezze che la città del suo cuore e la monarchia a cui era devotissimo gli avevano inflitto. Infatti, militare di carriera come era costume dei nobili, nel 1821 non sapendo più che pesci pigliare tra congiurati suoi amici e il monarca suo idolo, aveva rinunciato alla divisa e, guardato in cagnesco da tutti, si era rifugiato a Parigi. Quando era tornato nel '24, accolto con freddezza dalla Corte e dal nuovo re Carlo Alberto, lo confinarono a lungo nei suoi poderi di Camerano.

Parigi aveva però fatto la sua fortuna. Come scrisse nell'autobiografia, fu infatti là che, accorgendosi di essere considerato «*un essere inutile*», si dedicò «*determinatamente alle lettere*» da cui gli sarebbero venuti fama e onori.

Vestito in borghese, un ampio mantello appoggiato su una spalla, il Balbo di marmo si stacca dai canoni tradizionali della scultura monumentale del tempo. E' un'opera «infelicissima» (scrissero i cronisti dell'epoca) di un giovane lombardo appena arrivato a Torino, Vincenzo Vela.

Con l'aria di chi sta meditando sulla amara sorte, con una mano tiene aperto sul ginocchio sinistro «Le speranze d'Italia», il volume (pubblicato nel 1844) che fece di lui uno dei rappresentanti più significativi e popolari del Risorgimento, mentre nell'altra stringe gli occhiali.

A osservarlo da lontano però si scorge prima di tutto una parolaccia nera che spicca sul granito del piedestallo. Impietoso giudizio dei posteri a chi fu dai contemporanei giudicato «un modello di sapienza politica».

Dopo il Balbo, ottenuta la cattedra di scultura all'Accademia, il Vela ritentò la sorte (con esito altrettanto infelice) quando, raccolti 25 mila franchi con due sottoscrizioni in Italia e in Francia, gli affidarono la statua di Manin, il «dittatore di Venezia», morto di crepacuore a Parigi il 22 settembre del 1857.

Per rappresentarlo degnamente da Parigi gli mandarono due ritratti. Se ne servì per il medaglione su cui, quasi scudo, si appoggia un'Italietta dalla corona turrita, in clamide e chiome fluenti che agita una palma (del martirio o l'alloro per Manin?) nella destra.

Fu inaugurata solennemente, con discorsi in italiano e francese, il 22 marzo del 1861 nel terrazzo centrale del giardino dei Ripari.

Non era stata una data scelta a caso: era infatti esattamente lo stesso mese, lo stesso giorno, la stessa ora — le 16,30 — in cui tredici anni prima Venezia aveva affermato la sua indipendenza.

Le cronache del tempo spiegano che, mentre le musiche della guardia nazionale di Torino e di Napoli suonavano inni di guerra «*d'un tratto l'Italia di Vela, questa Dea di marmo che parla della rinnovata grandezza latina, gentile come la Minerva del mito, avvolta in un ampio e regale paludamento, svela il nume degli astanti*».

A vederla come è ora, dove l'hanno spostata, sul suo piedestallo in mezzo a un laghetto che d'inverno è una squallida vasca senza acqua, appare più simile a una banditrice di aste che non all'«*Italia futura premeditata* — come dice l'epigrafe, — *dal dittatore*».

A insistere perché la statua fosse commissionata al Vela e a dettarne l'epigrafe fu Niccolò Tommaseo (che nel '48 era stato arrestato con Manin dagli austriaci), autore del Dizionario dei sinonimi. A lui però i torinesi dedicarono soltanto un piccolo busto barbuto e corrucciato in una nicchia sulla porta d'ingresso di quello che fu l'ispettorato scolastico in via San Massimo.

A raccogliere le sue rimostranze gli sta di fronte nel giardino sopraelevato, il generale Eusebio Bava, «vincitore a Goito», scolpito nel marmo da un valsesiano, Giuseppe Albertoni.

Dopo una vita di soldato travagliata da polemiche, tra cui l'accusa di tradimento, la Camera nominò Bava benemerito della Patria. Il monumento funebre lo propose lo stesso ministro della Guerra, Alfonso La Marmora e in seguito lo fece trasferire dal cimitero dove era stato eretto nel giardino dei Ripari.

In alta uniforme tutta ammaccata, gli conferiscono una dignitosa nobiltà (anche se postume) le mutilazioni. E' infatti privo di entrambe le mani.

In divisa è anche il ministro Salvatore Pes marchese di Villamarina e barone dell'isola Piana «statista insigne». Per lui nel 1881 sembrò sufficiente un busto di bronzo (firmato da Odoardo Tabacchi). Lo adornano una miriade di decorazioni e, se non fossero i vistosi baffoni secondo la moda dell'epoca, lo si potrebbe scambiare per un reliquiario.

Mezzobusto soltanto, in uniforme con alamari e sciarpa, è anche Luigi Kossuth, il popolarissimo giornalista e patriota ungherese. Il bronzo fu donato dalla città di Cegled nel quarantaduesimo anniversario della morte alla città di Torino, in segno di riconoscenza per l'ospitalità data all'esule.

Il generale Eusebio Bava

Fu collocata, il 20 marzo del 1936, nell'aiuola di fronte alla casa di via dei Mille 22 dove era vissuto per trent'anni.

Chiude la serie dei mezzibusti Gustavo Modena. La testa massiccia del celebre attore e patriota veneto emerge dal ricco fiocco alla Lavallière e da un complicato serto di foglie di alloro di manierato gusto Liberty.

Le due maschere, la Tragedia e la Commedia, scolpite sui due lati e dietro la lira sottolineano la sua fama di massimo tra gli attori dell'Ottocento che seppe interpretare con la stessa efficacia personaggi eroici come Paolo della Francesca da Rimini, del Pellico a personaggi goldoniani.

Sotto il suo naso (storpiato da un'operazione che gli alterò la voce senza per questo indurlo a uscire di scena) si disputano accanite partite di bocce. Nessuno sembra accorgersi che l'epigrafe dettata da Arturo Graf in cui viene definito «*memorabile esempio a imitatori ed emuli di vera gloria bramosi*» è sconciata da un disegno osceno.

Sic transit gloria mundi: c'è chi ha fortuna e chi no. Quel ritratto geniale è l'unico monumento torinese del casalese Leonardo Bistolfi che, contesissimo per i monumenti funebri, fu sempre bocciato nei concorsi pubblici.

Vittoria Sincero

Il mezzo busto di Salvatore Pes marchese di Villamarina e quello dell'attore Gustavo Modena

Caramassi, la folgorante carriera politica e l'improvviso tramonto

Il sindaco rosso? Un uomo chiacchierato A Venaria dicono: sembrava un banchiere

Alla vigilia delle «amministrative» dell'anno scorso, in piena battaglia elettorale, i muri di Venaria vennero tappezzati di manifesti sui quali era stato disegnato un uomo che, come Paperon de' Paperoni, aveva giacca e gilet che traboccavano di dollari. Una dicitura: «Di fare il sindaco ne ho piene le tasche».

Ce l'avevano con Carlo Caramassi, 47 anni, moglie e figlia, comunista di quelli quotati nel pci, che dopo una escalation improvvisa nel mondo della politica altrettanto velocemente stava perdendo appoggi e consensi elettorali.

A Venaria aveva una bottega di artigiano. Faceva il sarto ma poi ha chiuso con i clienti per occupare a tempo pieno la poltrona di primo cittadino in municipio. Venne eletto la prima volta nel 1972 e poi, nel 1975, fu riconfermato a larga maggioranza con duemila voti di preferenza. Una specie di record se si pensa che il secondo della lista ebbe soltanto 200 suffragi. Quell'anno il partito comunista aveva messo in lista Caramassi anche per il consiglio regionale: fu il primo escluso solo per una manciata di voti.

Ma in pochi mesi divenne un politico «chiacchierato». A torto o a ragione lo si ritenne il responsabile di alcuni scandali scoppiati nel Comune e nel 1979, pochi mesi prima della scadenza del mandato amministrativo, diede le dimissioni «per motivi di salute». Rimase presidente del consorzio per le acque reflue e nel giugno del 1980 il pci non lo schierò più fra i suoi uomini. I comunisti persero un sei per cento abbondante di voti e passarono dal 51 al 45 per cento scendendo da 15 a 12 consiglieri.

Adesso che Carlo Caramassi ha ricevuto l'«avviso» del giudice istruttore che lo accusa di avere maneggiato denaro sporco proveniente da riscatti e gli chiede di spiegare come mai i suoi conti correnti ammontassero a più d'un miliardo (oro, gioielli, lingotti e argenteria compresi) c'è imbarazzo fra i politici della cittadina.

Il pci ha sospeso il «presunto imputato» dal partito, provvedimento normale che si adotta quando un iscritto viene a trovarsi coinvolto in una vicenda non chiara e il direttivo della sezione comunista di Venaria (il segretario è il professore di scuola media Giuseppe Saraò) ha dovuto riunirsi per discutere il problema. Spiegare alla gente che le accuse riguardano fatti privati e non responsabilità politiche è una difesa doverosa ma difficile. Gli iscritti hanno espresso chiaramente perplessità e imbarazzo.

Il sindaco Gabriella Mortarotto, pci, insegnante che ai tempi di Caramassi era assessore alla Pubblica Istruzione, ieri è stata in municipio per un'oretta, ha firmato le pratiche dell'ordinaria amministrazione, poi se ne è andata. «*Sono cose che riguardano la persona e non l'amministratore* — dice —. *Adesso Caramassi non è nemmeno consigliere comunale. Non dovrebbero esserci conseguenze sulla stabilità politica del Comune*». Interpellanze non ne sono state presentate.

Carlo Caramassi

La gente tuttavia parla. Che cosa si dice? «*Alcuni* — spiega Angelica Ruboni, che fa parte del direttivo socialista — *sostengono che il Caramassi anche come sindaco ha sempre fatto gli affari suoi. Ha promesso la casa a tutti e la demagogia gli ha fruttato sacchi di voti. Ma un conto sono le sparate della campagna elettorale, un conto le realizzazioni politiche. Dava poca confidenza: "ciao, ciao" e via. Non si può dire che fosse un tipo alla mano. Anzi, a tutta prima sembrava scontroso, anche antipatico, se vogliamo*». Giovanni Gatti, socialista, assessore «anziano» all'Urbanistica ai tempi di Caramassi e assessore «anziano» anche in questa legislatura ammette che il sindaco era «chiacchierato» ma che come politico «sapeva il fatto suo».

«*Il pci* — ammette senza mezze misure — *di uomini così, in municipio, non ne avrà più. Il gruppo del psi era spesso in contrasto con lui: su parecchi problemi noi proponevamo soluzioni diverse da quelle che prospettava insieme col suo partito. Ma era un duro: era in grado di farsi sentire. Per il piano regolatore era di una intransigenza assoluta. Nemmeno da paragonare con il sindaco che abbiamo adesso*».

Eppure Caramassi dopo i primi entusiasmi aveva cominciato a suscitare qualche perplessità. Quell'uomo, grossetano, trapiantato in Piemonte, camionista, sarto, gestore di un bar, che viaggiava in Bmw e che (a sentire i pettegolezzi) aveva ville in Francia e case un po' dappertutto creava dei problemi fra gli stessi comunisti.

Gli attivisti del pci mal si adattavano all'idea di avere fra le loro file un compagno ricco come un banchiere, che teneva un tenore di vita sproporzionato alle possibilità di un uomo di partito con uno stipendio di 200 mila lire al mese. «*Le voci erano tante* — ammette Marchisio "uomo di sinistra" — *si è cominciato a sospettare che favorisse speculazioni edilizie e che fosse in combutta con alcuni costruttori. Non figurava mai in prima persona ma erano in parecchi a dire che dietro ad affari poco puliti ci fosse il suo zampino*».

Alcuni comunisti fecero il diavolo a quattro in sezione, presentarono le loro dimissioni. Altri lo denunciarono ai probiviri del partito ma non se ne fece nulla.

L'ultimo episodio avvenne quando l'impresario edile Vincenzo Toso costituì una cooperativa, la «Stile nuovo». «*Le riunioni* — spiega Vittorio Gambalunga — *venivano convocate al centro Avis. C'era anche il Caramassi e la presenza del primo cittadino era in qualche modo rassicurante. Un garanzia. Quel progetto era partito all'insegna della confusione. Soci che si iscrivevano e poi ritiravano le quote: gente che andava e veniva. Si disse che c'erano 700 iscritti ma sul libro dei soci presentato all'ultimo momento in tribunale eravamo 282. Ognuno doveva versare delle rate per la costruzione. Il Toso riceveva le caparre prima nello studio "Edilizia 2000" in via XX Settembre, poi in via Cibrario, poi in via Vassalli Eandi. Moquette, mobili di designer, poltrone imbottite*».

«*Ma i palazzi non crescevano* — aggiunge Gambalunga — *il terreno davanti a via Giovanni XXIII era stato acquistato per un tozzo di pane, 45 milioni, prezzo agricolo ma non si cominciava a lavorare. Noi eravamo esposti per una cifra superiore al pattuito. La stessa cosa è capitata a Borgaro: stesso impresario, stesso legale. Siamo stati costretti a denunciare tutti e a costituire un nuovo consiglio di amministrazione*». Hanno salvato il salvabile. La Regione Piemonte ha concesso un mutuo per costruire tre palazzi dove adesso abitano 168 famigile. Altri quaranta gruppi di persone dovrebbero trovare casa negli alloggi di un quarto palazzo che sta per essere ultimato. Ognuno degli assegnatari ha perso qualche milione. Il Toso ha un debito complessivo nei loro confronti di un miliardo e 300 milioni.

«*Eravamo disperati* — ammette Gambalunga — *io e altri eravamo stati sfrattati dai vecchi alloggi e quello nuovo non esisteva: dove avremmo dovuto andare? Siamo stati da Quagliotti segretario provinciale pci ma è stato evasivo. Novelli ha nicchiato ma non ne voleva sapere. In via Chiesa della Salute hanno arricciato il naso. Chi più, chi meno: tutti nel partito comunista non volevano creare difficoltà a Caramassi*». Ma poi facendo pressioni devono essere riusciti a convincerlo che era meglio dimettersi. Se avesse lasciato l'incarico «per motivi di salute» avrebbe potuto abbandonare il campo senza compromettersi ulteriormente. E, magari, dopo un periodo ai margini della politica, sarebbe stato più facile preparare il rientro nella vita pubblica. Ma la magistratura, dopo 4 anni di indagini, gli ha spedito la comunicazione giudiziaria.

Perché dopo tanto tempo? Un «siluro» degli avversari di partito per stroncargli definitivamente la carriera politica? «*Delle banconote del riscatto non so niente* — dice risoluto Caramassi — *quei 25 milioni versati nella banca in Toscana non erano nemmeno miei: metà di parenti, metà di un amico. Volevamo mettere in piedi un'attività di arredatori di mini-alloggi al mare. Lo dirò al giudice. Tutto qui*».

Lorenzo Del Boca

Le indagini per stabilire se la santabarbara di Bussoleno riforniva i terroristi

Nell'arsenale-pollaio anche una mitragliatrice Documenti scottanti in casa dei due arrestati

Bruno Pelissero arrestato col figlio Silvano

Da ieri sera Bruno Pelissero, 52 anni, via S. Lorenzo 64, Bussoleno e il figlio Silvano, 20 anni, carrista-armiere in servizio di leva a Bellinzago (Novara), dalle prigioni di Susa sono stati trasferiti alle Nuove. Il padre del giovane è stato subito ricoverato in infermeria (forse dovrà essere trasferito alle Molinette), poiché ieri è stato più volte colpito da malore; le sue condizioni fisiche non sono buone.

Per tutto il giorno il pollaio-S. Barbara, situato sulle colline di Bussoleno, saltato in aria l'altra sera, è stato visitato dai curiosi. Ma un cordone dei carabinieri però non lasciava avvicinare nessuno. Gli artificieri per varie ore hanno lavorato, recuperando altro materiale: bombe a mano italiane e tedesche, proiettili d'artiglieria, bombe da mortaio.

Alcuni ordigni sono stati fatti esplodere sul posto. Tra l'altro i carabinieri hanno anche recuperato sagome di legno forate dai proiettili, usate come tiro al bersaglio, piazzate nei prati circostanti la S. Barbara. Poi foglietti di appunti con annotazioni sulla manutenzione delle armi e confezioni di ordigni.

L'abitazione dei Pelissero è stata perquisita: c'erano armi, ma alcune regolarmente denunciate. E le altre? Si parla anche di documenti. Tutto il materiale è stato portato in caserma a Bussoleno, dove ieri sera c'è stato l'inventario. I carabinieri sono piuttosto restii a fornire notizie. Una cosa appare certa: per il momento sarebbero esclusi collegamenti con gruppi terroristici delle Br o Prima linea o altre bande eversive.

Interrogativi però rimangono ancora senza risposta. Cosa facessero le armi, gli esplosivi, le munizioni, pugnali, persino un mortaio ed una mitragliatrice, nascoste in una casamatta, è ancora tutto da appurare. «*Le tenevo io* — ha detto il figlio Silvano al magistrato che l'ha interrogato —; *tutta roba che ho trovato nascosta in caverne*». E così, da buon perito meccanico, le aveva rimesse in efficienza nell'officina di casa. «*Ma io non sapevo niente* — continua a ripetere il padre —. *Tutte cose che avvenivano a mia insaputa*». Entrambi ora sono accusati di detenzione e fabbricazione di armi ed esplosivo. Una pesante imputazione.

Bruno Pelissero è conosciuto come un instancabile lavoratore; il figlio Silvano lo descrivono come un ragazzo piuttosto solitario: pochi amici, solo quelli del «suo giro». Gite in montagna con la moto da cross e la passione — non tanto nascosta — delle armi. Tanto da averne nascosto un arsenale nel «pollaio». Tutta roba resa efficiente, magari con una futura possibilità di renderle disponibili alla prima occasione, forse al miglior offerente! Oppure in Val Susa si preparava un'estate «calda»?

Ieri un artificiere ha spiegato: «*Sono esplosi vari chili di tritolo, gli ordigni erano confezionati artigianalmente. Poi tutto il resto assieme*».

Ma stanotte è trapelata una notizia: nei giorni scorsi, sempre a Bussoleno, sarebbe stata arrestata un'altra persona, trovata anch'essa in possesso di armi da guerra e ordigni. Un episodio inquietante, sul quale gli inquirenti sono piuttosto evasivi. C'è un collegamento fra i due fatti?

Giuliano Dolfini

Il servizio su! «Viaggio nell'occulto e nel mondo misterioso della Torino magica» è rinviato a domani per mancanza di spazio.

Al processo per l'omicidio di Salvatore Cinieri

Il pubblico ministero chiede ventisette anni per Figueras

Ventisette anni e un mese di carcere è la pena chiesta dal dott. Rocco Sciaraffa, pubblico ministero al processo contro Salvatore Farre Figueras, lo spagnolo che il 27 settembre del '79 ha ucciso con otto coltellate, nel passeggio della sezione di massima sicurezza delle Nuove, Salvatore Cinieri, 29 anni, aderente ad Azione rivoluzionaria.

Il magistrato non ha chiesto la massima pena dell'ergastolo perché non ha ritenuto vi fossero sufficienti prove che dimostrassero che si è trattato di un omicidio premeditato. Secondo le testimonianze di tutti i presenti al delitto, sia detenuti che agenti di custodia, Salvatore Cinieri aveva aggredito all'improvviso Figueras, con un coltello. Lo spagnolo, sebbene ferito a una mano e a una gamba, era riuscito a impugnare il proprio coltello e ad avere la meglio. Un caso di legittima difesa, quindi.

Figueras, invece, era stato rinviato a giudizio per omicidio volontario. Il motivo all'origine del mortale duello non era mai stato chiarito.

Cinieri era stato trasferito alle Nuove dal penitenziario di Pianosa per essere processato, il 4 ottobre successivo assieme al gruppo di Azione rivoluzionaria di cui faceva parte il prof. Faina, ritenuto l'ideologo del gruppo. Costui, al processo, cominciato puntualmente il 4 ottobre, aveva scritto chiaramente in un comunicato, che il giovane era stato ucciso perché era in corso una faida di estremisti.

Al dibattimento questa tesi è stata portata in aula soprattutto da un detenuto che ha avuto ruoli ambigui anche in altri processi ed è ritenuto da alcuni un «pentito» di professione: Enrico Paghera.

La ricostruzione di Paghera, che offre una spiegazione logica del delitto, confermando il movente politico, non ha però trovato validi sostegni. Se ne è reso conto lo stesso pubblico ministero che ha ritenuto non sufficientemente provata la premeditazione dell'omicidio.

Una sentenza del pretore

Libera scelta

Importante sentenza del pretore di Pinerolo, Parmisari, per chi ha bisogno di analisi di laboratorio. Il cittadino, infatti, avrà diritto di libera scelta dell'ambulatorio nel quale fare eseguire le analisi, così come ha diritto alla libera scelta del medico di famiglia. La sentenza fa seguito ad un ricorso presentato dai titolari dello «studio medico» di Pinerolo contro l'Unità sanitaria locale dopo che, dal luglio '80, con l'entrata in vigore delle nuove disposizioni, gli utenti erano obbligati a rivolgersi unicamente al laboratorio di analisi dell'ospedale «*Agnelli*».

Sono confluiti stamane a Torino da tutta la regione

Diecimila contadini per protesta sfilano in piazza con i trattori

Diecimila contadini, trecento trattori, un baccano infernale da piazza Solferino a piazza Castello: cartelli, striscioni, ragazze con la fascia verde legata al braccio a distribuire volantini. Così gli agricoltori hanno protestato stamattina contro la politica della Cee. E' stata la più grande manifestazione organizzata negli ultimi anni in Piemonte dalla Coldiretti, il più potente sindacato agricolo.

L'appuntamento era per le 10 in piazza Solferino. Dopo il comizio tenuto dal sindacalista Gottero, membro della giunta nazionale della Coldiretti, il corteo ha raggiunto la Prefettura e il palazzo della Regione dove delegazioni di agricoltori sono state ricevute rispettivamente dal Prefetto e dalla giunta regionale presieduta da Enrietti. Alcuni, in segno di protesta, hanno lanciato uova contro i vetri.

I coltivatori diretti sono scesi in piazza per protestare contro le recenti proposte della Cee (i motivi della manifestazione sono spiegati qui sotto nell'intervista al presidente nazionale della Coldiretti) che rischiano di dare un durissimo colpo ai bilanci delle aziende.

Ecco alcuni cartelli: «*Basta con le elemosine, certezza nei prezzi*». «*No alla tassa Cee sul latte*», «*Consumatori, dovremo chiudere le stalle: comprate carne non genuina*», «*Importiamo prodotti per 6500 miliardi e ci tocca pagare le eccedenze*». Trattori con i clacson spiegati, altri slogan: «*Il governo ci considera cittadini di serie B*», «*La scala mobile per i coltivatori non esiste*». Qualche frecciata anche al sindaco di Torino: «*Novelli, tienti i tuoi cittadini, lasciaci coltivare i campi*» e alla Regione: «*Dalla Regione solo promesse*».

Nell'incontro con i rappresentanti della giunta regionale gli agricoltori hanno consegnato un ordine del giorno in cui si invita la Regione «*a aprire un dibattito politico sulla grave crisi del settore*».

Queste le richieste: aumento medio dei prezzi agricoli comunitari del 15,3 per cento; abolizione dei montanti compensativi (i premi all'esportazione di prodotti agricoli dati ai Paesi «forti» della Cee); rifiuto del principio della corresponsabilità finanziaria per prodotti eccedenti nella Comunità (burro, latte) che obbligherebbe gli agricoltori italiani a pagare soldi per eccedenze che non producono.

Intervista al presidente della Coldiretti

«Se non si adeguano i prezzi le aziende devono chiudere»

ROMA — Gli agricoltori della Coldiretti, la più forte tra le organizzazioni del settore, oggi sono scesi in piazza nelle principali città italiane (Torino compresa, come riferiamo in prima pagina). Protestano contro la politica della Comunità europea, chiedono di adeguare al più presto i prezzi agricoli della Cee all'aumento dei costi per non correre il rischio di chiudere le aziende e aggravare ulteriormente il deficit alimentare del nostro Paese.

Su questa crisi dell'agricoltura abbiamo rivolto alcune domande al presidente nazionale della Coldiretti Arcangelo Lo Bianco.

— Perché la «vertenza Europa»?

Perché siamo stati i primi ad aver creduto nell'Europa in passato e oggi non vogliamo subire tradimenti — risponde Lo Bianco —. Per anni abbiamo affrontato la sfida di agricolture più forti, abbiamo sopportato vincoli alla spesa pubblica quando avevamo bisogno di finanziamenti: oggi ci troviamo di fronte a una manovra che non possiamo tollerare. Chiediamo un adeguamento del 15,3 per cento dei prezzi agricoli a livello comunitario per evitare il tracollo dell'agricoltura; l'abolizione della corresponsabilità dei produttori per i prodotti eccedenti per non essere costretti a far pagare ai nostri contadini tasse per eccedenze (latte, burro) che non produciamo e siamo costretti a importare.

— Che cosa accadrà se passano le proposte della Cee?

Ci sarà un nuovo insostenibile esodo dalle campagne. La tassa della corresponsabilità sarebbe dura mortificazione dello slancio produttivo dei nostri contadini. E con quali vantaggi? Di favorire le aziende nord-europee che non ne hanno bisogno, di scavare un incolmabile fossato tra le zone ricche della Cee e le agricolture traballanti come la nostra.

— Perché chiedete un adeguamento dei prezzi Cee?

Perché i costi di produzione sono aumentati e l'inflazione è arrivata al 22 per cento. Quando chiediamo un adeguamento del 15 per cento ci rendiamo conto che non basta, ma che è l'unica soluzione per rendere la situazione meno insostenibile.

— Se non si ritoccano i prezzi gli agricoltori lavoreranno in perdita?

Lavorano già in perdita: non dimentichiamo che gli agricoltori italiani sono gli unici in Europa ad aver visto scendere il loro reddito di un quinto negli ultimi due anni.

— Stamattina decine di migliaia di agricoltori sono scesi in piazza: c'era proprio bisogno di sfilare con i trattori?

E' l'unico modo per richiamare l'attenzione del governo, per spiegare ai cittadini le nostre ragioni. L'agricoltura è stanca di recitare un ruolo secondario, non vuole più essere la grande esclusa.

— La Coldiretti è scesa in piazza senza gli altri sindacati agricoli. Perché?

I sindacati degli agricoltori, in questo momento, stanno lottando per gli stessi obiettivi: questo è l'importante, al di là della possibilità di poter organizzare manifestazioni comuni. In questi giorni stiamo tenendo consultazioni formali con le altre organizzazioni: l'ultima prova è stato l'incontro con il presidente del Consiglio Forlani.

— La Coldiretti è un sindacato che da sempre è vicino alla dc, alla quale apparteneva e appartiene il ministro dell'Agricoltura. Contro chi protestate allora?

Non è contro il ministro Bartolomei che protestiamo, ma perché il ministro e il governo abbiano una maggiore coscienza dei nostri problemi e acquistino maggior forza per farsi sentire a Bruxelles. Noi confermiamo il nostro collegamento ideale con la dc portando avanti le strategie elaborate insieme, cercando di superare gli ostacoli con uno sforzo comune.

Mauro Anselmo

LOUIS ROBERT ITALIA
Casa di vendite all'asta

ASTA EREDITARIA

del patrimonio artistico appartenuto a

S.E. ASTORRE SIGIERI del Bradante Granduca di Nicea

nei lotti sono compresi:

- MOBILI D'EPOCA: trumeaux - ribalte - salotti - commode - specchiere - tavoli - lampadari - pianoforti
- ARGENTI - PORCELLANE - OROLOGI - BRONZI - AVORI - OLD - SHEFFIELD
- DIPINTI antichi e '800 - Stampe
- Importante collezione di Opere contemporanee, tra i Maestri: **SIRONI - MIGNECO - GUTTUSO - TOZZI - MENZIO - PEVERELLI ed altri**
- TAPPETI ORIENTALI di vecchia ed antica lavorazione

Per l'immediato realizzo la dispersione ereditaria avverrà a libera offerta senza prezzo base

ASTA

Venerdì	27	»	ore 21
Sabato	28	»	ore 16 e 21

Corso Vittorio Emanuele, 109 - Tel. 011/54.11.50 - Torino

Sede permanente

E' NATO ANCHE A TORINO IL SERVIZIO DELL'AEROTAXI

Sulle ali del vento col taxi del cielo

I recenti scioperi delle linee aeree nazionali hanno fatto conoscere a quanti lo ignoravano il servizio dell'aerotaxi. Questi trasporti, molto sviluppati non solo negli Stati Uniti, ma anche nella vicina Svizzera, nella nostra città sono di recente costituzione. Soltanto nello scorso settembre, infatti, è sorta ufficialmente l'«Eurofly Service Città di Torino», con sede a Caselle. Dispone di tre apparecchi: due Cessna del tipo Citation, che possono trasportare 6-7 passeggeri, alla velocità di crociera di 700 chilometri orari, con un'autonomia di 2300 chilometri; e un Lear Jet a 9 posti con una velocità di 900 chilometri orari e autonomia di 4 mila chilometri.

«In un primo tempo — dice il comandante Pietro Marchisio, presidente dell'Aeroclub e amministratore delegato dell'Aerotaxi-Torino — il nostro scopo era di favorire i soci torinesi, poi il servizio è stato esteso anche a privati che si trovano nella necessità di raggiungere località lontane in breve tempo. I nostri maggiori clienti sono uomini d'affari e tecnici che devono recarsi d'urgenza in Paesi europei e africani per riparazioni di impianti. Spesso portiamo malati e infortunati. Molte le richieste della "Europa Sistem", un'organizzazione che assicura ai propri soci il trasporto aereo nei casi di incidenti o malattia. Infine, l'aerotaxi è richiesto talvolta anche per semplice turismo».

Gli aerei sono Jet bimotore modernissimi, dotati di strumentazione uguale a quelle degli aeropiani di linea, e hanno il non trascurabile pregio di decollare e atterrare su piste di appena mille metri. Gli aeroporti di Parigi e di Londra gli consentono di atterrare con una visibilità di soli 250 metri.

Quanto costa servirsi dell'aerotaxi? I prezzi variano a seconda delle richieste, tenendo presente la distanza da percorrere e i giorni di permanenza con l'equipaggio a disposizione. Ci sono poi tariffe agevolate, specie per voli turistici.

Tentiamo un esempio: un viaggio Torino-Roma, andata e ritorno, con sosta di due giorni per sette persone costa circa 2.200.000 lire, che, singolarmente, pagherebbero circa 314 mila lire. Se teniamo conto che, per lo stesso viaggio, con l'aereo di linea, si spendono 152 mila lire, la differenza non è poi eccessiva, considerando anche il fatto che nel primo caso il velivolo non solo rimane a disposizione del cliente per due giorni, ma riparte, a sua richiesta, in qualsiasi momento.

Il servizio viene per ora effettuato oltre che per tutte le località europee e dell'Africa, anche per il Medio Oriente. L'Urss per il momento è esclusa, ma entrerà a far parte degli itinerari non appena ci saranno richieste consistenti anche per quel Paese.

Bastano 20 ore di volo per diventare un pilota

Forse pochi sanno che iscrivendosi all'Aeroclub Torino non solo si ha la possibilità di praticare sport aereo, ma si può anche diventare piloti professionisti. Il sodalizio torinese (uno dei migliori d'Italia) conta seicento soci, di cui centocinquanta velisti e più di duecento piloti di apparecchi a motore, oltre ai settori paracadutisti e aeromodellismo. Dispone di una scuola presso la quale si possono conseguire i brevetti di pilota di primo, secondo e terzo grado.

L'Aeroclub ha un patrimonio di venti aerei e di 14 alianti che mette a disposizione dei propri associati. L'affitto varia da 70 a 170 mila lire all'ora, a seconda del tipo di aereo che si richiede. La maggior parte degli apparecchi può portare quattro persone, fatta eccezione per il bimotore P 68 a sei posti. Uno dei modelli più piccoli costa sulle 70 mila lire all'ora; un P. A. 28 Piper 82.500, un Cessna 172 con strumentazione, 94.200. I prezzi sono tuttavia soggetti a continue variazioni per gli aumenti della benzina che, reperita sul mercato libero, costa già oltre mille lire al litro.

La «carriera» si può cominciare già da giovanissimi. Basta infatti aver compiuto il diciassettesimo anno di età, essere giudicati idonei alla visita medica, pagare la quota di iscrizione come socio di 150 mila lire, frequentare le lezioni teoriche e pratiche di pilotaggio. Per l'abilitazione sono necessarie almeno venti ore di volo e un periodo che varia dai quattro mesi a un anno. Costo totale, comprese le ore di volo, circa un milione e seicento mila lire.

Negli ultimi dieci anni l'Aeroclub Torino vanta, infatti, ben centrotrenta piloti professionisti, tra i quali spicca il nome di Mariacarla Buzzi, una delle poche donne italiane che esercitano la professione di pilota. Circa la metà lavorano nelle linee nazionali, gli altri hanno trovato impiego in compagnie commerciali e agricole o in altri settori. Per diventare professionisti, oltre a possedere chiare attitudini, occorre parecchio tempo e denaro, specie per le numerose ore di esercitazione su costosi aerei presi a nolo.

Per quanto riguarda il turismo e lo sport la spesa è proporzionata alle singole possibilità ed esigenze, considerando che con un'ora di noleggio si può fare la pratica necessaria volando dieci minuti al giorno. La maggior parte degli aspiranti piloti, tuttavia, si dimostrano più interessati all'esercitazione nelle manovre più difficili che a un'ora di volo continuo. La spesa per il noleggio dell'apparecchio viene poi notevolmente ridotta in quanto quasi tutti (salvo chi ha la fortuna di disporre di aereo personale) si «associano» aumentando le singole possibilità di pilotare e di far pratica. Di solito, un giovane con il brevetto di primo grado, preferisce volare con i soci più esperti, dai quali può imparare tutti i trucchi del mestiere.

Pilotano alianti, velivoli a motore e praticano il paracadutismo

Una decina di donne sono padrone dell'aria

Un discorso a parte meritano le donne, presenti in tutti i settori dell'Aeroclub. Sono oltre una decina, pilotano alianti, velivoli a motore e praticano il paracadutismo. La maggior parte hanno il brevetto di secondo grado e si sono distinte in numerose manifestazioni sportive nazionali. Due di loro, Franca Grosso e Mariacarla Buzzi, vantano il titolo di professioniste.

La cronaca ha già avuto occasione di occuparsi della Buzzi, essendo stata una delle prime donne a far parte dei piloti di linea. Attualmente lavora presso una compagnia di navigazione veneziana.

Come sono le donne che si dedicano a questa attività? Ce ne fornisce un esempio Paola Cerruti.

Frequentava l'ultimo anno del Liceo artistico quando ha cominciato il corso di pilota. Non aveva ancora compiutp diciotto anni, perciò ha potuto usufuire del contributo dell'Aero Club d'Italia. Ma per sostenere le spese per le ore di volo, ha fatto la baby sitter e teneva la contabilità in un negozio di articoli ortopedici.

«I miei genitori — *ci ha detto Paola Cerruti* — non mi hanno mai ostacolata». *Il padre, impiegato delle Ferrovie, le diceva scherzosamente:* «Se vuoi fare l'aviatore, cerca di farlo bene, ma promettimi di non volare mai sulla nostra casa» *(che si trova nei pressi della Mole Antonelliana n.d.r.).* «Il mio desiderio — *continua Paola* — era di fare la professionista. Mi sarebbe piaciuto moltissimo frequentare l'Accademia aeronautica. Ma i regolamenti escludono le donne. Perciò ho dovuto rinunciare anche al conseguimento del brevetto di terzo grado, non avendo la possibilità di pagare le costose ore di pratica sui vari tipi di apparecchi, come previsto dal regolamento».

Da un anno la Cerruti è impiegata all'aeroporto di Caselle, addetta alla «rampa», dove si occupa delle complesse operazioni riguardanti gli aerei prima del decollo e dopo l'atterraggio.

Inutile dire che quando i suoi impegni di lavoro glielo consentono, corre al campo dell'Aeritalia dove può coltivare la sua passione per il volo. Ha già partecipato a diversi Giri d'Italia e al Giro dei Castelli, con piena soddisfazione.

Domenico Allegretti

echi di cronaca

Strumenti musicali
Pianoforti - Organi
L'assortimento più grosso i prezzi più piccoli. Leasing. Impianti voce di tutte le marche. Magazzino Musicale, Bra (Cn) P.zza Municipio. Tel. 0172/41.16.24.

Montoneros
Via Torricelli 38, Torino
Completi in renna e pelle, giubbini in renna. Giacche, soprabiti e pantaloni. Tutto in vera pelle garantita. Prezzi eccezionali. Tel. 596.990.

AMARO FLORIO
della Compagnia Florio

Una pagina di storia che ritorna.
Nel 1861, la flotta Florio dispone di ben 99 navi che, dagli approdi dell'Asia Minore, trasportano derrate coloniali provenienti dall'Estremo Oriente. Dall'infusione di spezie orientali con alcoli e arance amare di Sicilia, nasce l'Amaro della Compagnia, apprezzato dagli equipaggi per i suoi benefici effetti digestivi. Oggi, 120 anni dopo, Amaro Florio ritorna a navigare nella sua formula originale. Un amaro dal gusto rotondo e gradevole, ripico dei prodotti che nascono nella "Fascia del Sole".

Già 1500 palazzi ritinteggiati negli ultimi due anni

Questa città una volta tutta gialla cambia colore e diventa più allegra

Il «Piano del colore» compie due anni, ed ecco giustificato un primo consuntivo. Torino, da gialla che era, sta ridiventando policroma. I suoi nuovi colori, dopo una prima comparsa in via Garibaldi, piazza Vittorio, piazza della Repubblica, hanno già raggiunto 1500 edifici della città.

Qualcuno assiste perplesso, qualcun altro scopre con stupore l'armonia di facciate cui il gioco di «bigio ceruleo» e «giallo molera», «rosso persighino» e «foglia morta», «bigio cinericcio» e «malanaggio verdastro» dà oggi risalto inaspettato e una più piena, tesa personalità. Intanto, a giudicare dalle reazioni più superficiali, la città sembra accettare senza grandi problemi la tavolozza che man mano le gronda addosso. Delle polemiche dei primi tempi, ormai, quasi nessuno si ricorda più.

Commenta l'architetto Giovanni Brino, docente di Decorazione presso la facoltà di Architettura e responsabile di questa operazione-colore: «*Siamo stati accusati di aver "rovinato" alcuni edifici la cui ritinteggiatura esula in realtà da qualsiasi nostro apporto. Inoltre, la riscoperta dei documenti ottocenteschi su cui è impostato il piano attuale è stata da alcuni interpretata come un'operazione un po' ambigua, ristretta a pochi intimi. Ma dall'anno scorso, quando è uscito il nostro testo su "Colore e Città" che riassume ufficialmente modalità, tecniche e obiettivi del programma, tutto questo è acqua passata*».

Via Cesare Battisti angolo via Carlo Alberto

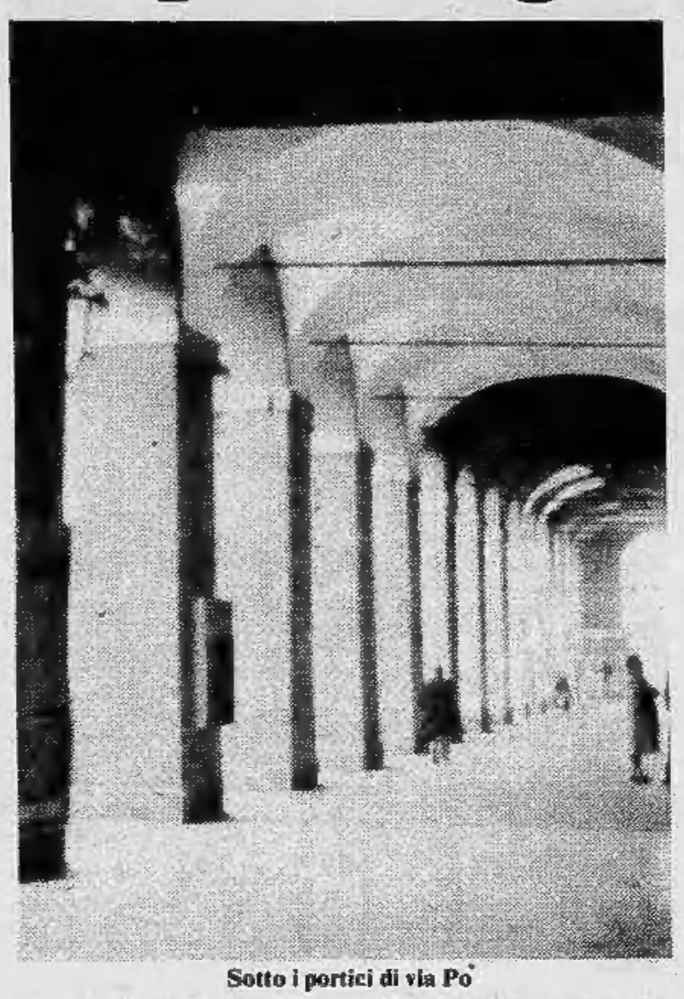

Sotto i portici di via Po

Sembra definitivamente riassorbito, tra l'altro, quello che fu il principale motivo di contrasto di allora. Torino, fu detto, sorge su un tessuto urbano del Sei-Settecento. Quindi, anche ammesso che la tavolozza elaborata dal Consiglio degli Edili nella prima metà dell'800 costituisca un quadro di riferimento unico al mondo, non è ammissibile riproporla senza forzature. Tanto più tenendo presente che il Consiglio elaborò il progetto in piena dominazione francese, vale a dire in un periodo in cui ogni intervento aveva come scopo principale quello di cancellare ogni ricordo del vecchio regime.

Ribatte Brino: «*Torino assunse i suoi caratteri peculiari di grande città proprio nell'800 e l'armonia seicentesca dei suoi quartieri vale in realtà soltanto per qualche stampa d'epoca. Ancora alla fine del Settecento, in via Po si trovavano parecchi edifici al rustico, devastati dalle pietre pontale; i portici (senza lastricato, dato che le cave della pietra di Luserna furono inaugurate solo verso il 1840) erano pieni di informi e ingombranti baracconi; piazza Castello attendeva di trasformarsi nell'elegante area unitaria che sarebbe diventata nel 1801, dopo l'abbattimento della galleria in legno tra Palazzo Madama e le Segreterie e dell'informe sporgimento di "fabbrica" che si protendeva verso il lato meridionale. In conclusione, il Piano del colore nasce con la prima, autentica pianificazione urbana torinese*».

Impostato sul rispetto della realtà di quei tempi, come dimostrano le coloriture prescritte dagli Edili per piazza Castello e piazza della Repubblica, rispettivamente individuate nel contrasto tra giallo molera e bigio ceruleo oppure tra giallo nanchino e grigio cinerino preesistente, secondo alcuni quadri d'epoca, sulle facciate più armoniose. E senza apparenti forzature. La delicata tavolozza di verdastri leggeri, petit jaune, terra d'ombra, limoncini e nocciuoli, gris marbré, lavande e foglie morte, persichini e terrecotte fa quanto meno sospettare della violenza iconoclasta di chi, secondo quanti si oppongono alla riesumazione del gran Piano cromatico, avrebbe in questo modo voluto, da straniero, «*maltrattare*» la città.

Luisella Re

L'équipe del professor Brino è a disposizione di tutti

Trovata la ricetta per tinteggiare con le vecchie tecniche artigianali

Adesso, per chi voglia ritinteggiare la propria casa, la procedura è estremamente semplice. Basterà allegare alla vecchia domanda di occupazione di suolo pubblico — necessaria per i ponteggi — l'apposito modulo-colore in cui precisare indirizzo, nominativo, inizio e durata dei lavori, parti dell'edificio da trattare, le tinte attuali e quelle che si vorrebbero adottare. Tutto qui e in giornata o quasi l'équipe del prof. Brino — che lavora con Franco Rosso, Germano Tagliasacchi e Riccardo Zanetta — interverrà sul posto pronta ad offrire la consulenza e i suggerimenti del caso.

Ammette il docente: «Ormai procediamo con relativa facilità ma in passato ci sono stati momenti in cui abbiamo provato, fortissimo, l'impulso di lasciar perdere l'intera operazione».

In principio, fu necessario ricostruire le tinte-base di allora caso per caso, sul posto e con l'aiuto del colorista dell'équipe. Poi, in un secondo tempo, l'operazione è stata razionalizzata, con l'apporto del prof. Romano Guietti, esperto di restauro, grazie alle «ricette» scovate in un manuale del 1869 e firmato dall'ing. Curioni del Politecnico di Torino. Una scoperta felice, che ha consentito di conoscere i segreti di fabbricazione del «biggiastro ceruleo», del «bosco naturale», del «jaune clair bronzè» e di diversi altri toni, permettendo la ricostruzione scientifica della cromia originaria.

Piazza della Repubblica: un balcone

Al contrario, per le tinte di cui non è stata rintracciata la ricetta, si è proceduto partendo dalla considerazione che tutte quante si ispiravano, dal «verdastro di malanaggio» al «bigio tipo pietra sarizzo», a materiali edilizi ancor oggi tipici del Piemonte. Di conseguenza, la loro «riesumazione» è toccata agli esperti del Centro Servizi «Colorterminal» di Milano, in grado di codificare meccanicamente le diverse gamme di questi materiali estraendone la tonalità cromatica media.

Sostiene Giovanni Brino: «Non è un caso se questo Piano è nato ed ha potuto essere ripreso a Torino, dove la filosofia scientifico-industriale su scala urbana vanta antiche, particolari tradizioni. In questa prospettiva, ci siamo riallacciati a una precisa impostazione manageriale rifiutando nostalgie o arbitrii ed evitando qualsiasi approccio esclusivamente estetico, secondo noi fuori posto in questa esatta, calibrata ingegneria del colore».

La gente, a quanto pare, accetta. A partire dai torinesi più direttamente coinvolti, proprietari di case, decoratori, fabbricanti di tinte per edifici.

Precisa l'esperto: «Abbiamo sempre agito come semplici consulenti e in nessun caso, sino ad oggi, ci siamo scontrati con gusti o preferenze che rifiutassero di essere discussi. Certo, ci si è arrivati poco alla volta. Con tonalità di difficile reperimento, privati che ci interpellavano spesso a tinteggiatura iniziata, decoratori spaventati dalle presunte difficoltà. Poi finalmente, dopo il primo rodaggio, il meccanismo si è oliato».

Tanto che adesso, ed è il caso di approfondire il discorso, i nuovi colori urbani di Torino riescono insieme a stimolare nuove ricerche dell'industria e a riproporre vecchie tecniche artigianali che sembravano perdute per sempre.

Gallerie d'arte

BERMAN
V. Arcivescovado 9 - t. 537430
RASSEGNA PITTORI DELL'800
Domani inaugurazione
Personale di
GIULIO ROMANO VERCELLI
Disegni e acquarelli inediti

galleriaPirra
corso Cairoli 32 telefono 877344
Edouard Chappel

I Segni
I SEGNI DI BOB BEN srl
Via Santa Teresa 20/C
10121 TORINO - Tel 518.947
MOBILI E OGGETTI DELL'ANTICO ORIENTE
MARZO 1981

GALLERIA PIRRA Ceramiche
Lungo Po Cadorna 1 - tel. 87.78.10
CLAUDIA SACERDOTE
Terrecotte (sculture)
10 - 12,30 - 16 - 19

Alla Lanterna di Moncalieri V. S. Croce 20
Pittori della Galleria
SESIA DELLA MERLA - CANNATA MITRICI - PASQUERO - PIROTTI PEZZATO - GIAN BAR - RIGHINI DAVIDE DE AGOSTINI ALFREDO CIOCCA

ARTE 121
Torino - Via Nizza 121 - Tel. 687954
PAESAGGIO MONTANO
collettiva

GALLERIA BODDA
Via Cavour 28
TORINO - Tel. 512762
MAESTRI '800-'900
OPERE ANTICHE
ANTIQUARIATO

magimarua arte centro
Cristina Montiglio

DIPINTI DELL' 800 e 900
ALLA GALLERIA
Sant'Agostino
V. S. Agostino 5 - T. 535.963

Galleria Arte 80
di SENESI PIERO
Via Cernaia 19 - Tel 0172/29.22
SAVIGLIANO (CN)
Collezione 800
VENANZIO ZOLLA (1880 - 1961)
Inaugurazione
SABATO 28-3-81, ore 17
(chiuso il lunedì)

Ospiti delle «Nuove», non si sono presentati l'altra sera

Erano detenuti in semilibertà i banditi che hanno assaltato un'oreficeria in centro a Parma

Erano ospiti delle «Nuove» i tre rapinatori che ieri mattina hanno assaltato una gioielleria di Parma spacciandosi per brigatisti rossi. La polizia li ha catturati dopo un asparatoria e un lungo inseguimento fino alle porte di Reggio Emilia. Un episodio che mette a nudo uno dei punti negativi della riforma carcerari per cui si lascia in libertà durante il giorno alcuni pregiudicati senza che esistano le necessarie strutture per controllare che chi gode dello stato di semilibertà cerchi veramente di riabilitarsi con il lavoro.

Attualmente i detenuti del carcere di Torino che beneficiano della semilibertà sono 120. Ieri mattina alle 6,30 fra quelli che hanno lasciato il domicilio coatto c'erano anche Vincenzo Lo Presti, 30 anni, residente a Nichelino in via Leopardi 38; Enrico Claverio, 25 anni, via Artom 81 e Salvatore Grillo.

Quest'ultimo ieri sera, come gli altri, non è rientrato ma finora è soltanto sospettato di aver partecipato al «colpo». Potrebbe infatti essere il rapinatore di Parma che è stato trovato in possesso di un documento contraffatto e non ha voluto rivelare la sua vera identità. Tutti e tre comunque hanno ammesso di essere carcerati in semilibertà di fronte al capo della mobile di Reggio

Alle 12,20 di ieri i tre banditi erano in viale della Repubblica Z, nel centro di Parma, con tre pistole in tasca. Armi alla mano hanno fatto irruzione nella gioielleria Leoni dove in quel momento dietro il banco di vendita stava il proprietario Renato Renai, una cugina quarantenne e il commesso Giuseppe Bettini. Seguendo un copione ormai collaudato hanno sequestrato tutti nel retro per avere via facile alla razzia. Proprietario e commessi, sotto la minaccia delle armi, sono stati legati e imbavagliati. Uno dei banditi mentre li immobilizzava ha continuato a ripetere: *«Siamo delle Brigate rosse. Non fate scherzi perché vi distruggiamo»*.

Il bottino che i banditi sono riusciti ad arraffare, fra anelli, collane, gioielli e orologi superava i trecento milioni. Se ne sono andati indisturbati su una Volkswagen che avevano posteggiato lungo il marciapiedi con il motore acceso.

Un passante li ha però visti con il bottino mentre nascondevano le armi e senza intervenire si è limitato a tenere a mamoria la targa. E' ancora entrato per accertare che effettivamente i suoi sospetti fossero fondati e, dopo aver aiutato le vittime a liberarsi dai lacci, ha subito comunicato al Pronto intervento della questura le caratteristiche e la targa dell'auto dei rapinatori.

Una «volante» in giro per la periferia di Parma ha avuto segnalazione dalla centrale proprio nel momento in cui i banditi in fuga passavano. Ne è nato un pauroso inseguimento a sirena spiegata con i banditi che sparavano e gli agenti che cercavano di colpire le gomme della Volkswagen per fermarla. Tutto è finito nei pressi di Reggio Emilia, quando l'auto dei rapinatori, nel tentativo di imboccare una strada secondaria, si è ribaltata.

Ai «Venerdì letterari»

Ida Magli oggi al Carignano

A chiusura dei «Venerdì Letterari» dell'Associazione Culturale Italiana, l'antropologa Ida Magli parlerà oggi alle 18, al Carignano, sul tema: *«I politici sanno cos'è il potere»*.

Pininfarina: «Gli operai sanno quando gli scioperi sono inutili»

Sei domande a Sergio Pininfarina, presidente dell'Unione Industriale di Torino e parlamentare europeo. Pininfarina ha risposto dopo aver tenuto una lunga relazione su *«Comprensione internazionale - L'esperienza di un parlamentare europeo»*, ieri sera all'Hotel Ambasciatori, dove erano riuniti i rotariani di Torino. Presenti anche il senatore Umberto Agnelli e Walter Mandelli, vicepresidente della Confindustria.

— Pininfarina, che cosa pensa della scarsa adesione dei lavoratori allo sciopero di due ore contro le decisioni del governo per l'economia?

«Credo sia una prova significativa dell'intelligenza e della maturità dei lavoratori, che non hanno perso la fiducia negli scioperi ma capiscono quando essi sono inutili».

— Gli imprenditori dicono che la svalutazione della lira non basta e che la nuova stretta è un errore. Secondo lei, qual è la misura più urgente che il governo dovrebbe adottare?

«Tra quelle che sono di sua diretta responsabilità e alle quali non dovrebbe sottrarsi è il contenimento della spesa pubblica. La seconda è affrontare con competenza e senza ambiguità la questione del costo del lavoro. Il governo dovrebbe indicare all'opinione pubblica i danni che gli attuali meccanismi della scala mobile creano alla collettività e indicare le soluzioni alle due parti sociali. Invece mi sembra che il problema non lo si affronti per timori di impopolarità. Il governo è la somma di partiti tutti preoccupati di perdere voti alle elezioni, nessuno escluso».

— I sindacati ripetono che la scala mobile *«non si tocca»*. Come giudica questo loro comportamento?

«Irrazionale. Perché dovrebbero cercare di contribuire a trovare soluzioni che senza ledere i livelli contributivi reali dei lavoratori consentissero di contenere maggiormente il costo del lavoro e l'inflazione; ma è sempre più facile dire sì ogni volta, piuttosto che cercare comportamenti razionali».

— Quali è il rischio che l'industria Italia sta correndo, dopo gli ultimi provvedimenti economici e monetari?

«Di andare fuori dal mercato».

— Dall'America è arrivata una ricetta per combattere inflazione e recesssione: meno tasse. La condivide?

«Ottima soluzione. Anche l'economista Mario Monti ha indicato che una forma di modifica della scala mobile tollerata dai lavoratori sarebbe quella di avere un blocco o una diminuzione della scala mobile compensata con una riduzione delle tasse. E', in piccolo, la teoria di Reagan, che presenta un secondo lato del tutto condivisibile: la diminuzione dell'ingerenza dello Stato nelle faccende dei cittadini».

— Anche per un'economia migliore servirebbe un governo di legislatura?

«Noi imprenditori non crediamo sia nostro compito indicare formule politiche né la loro durata. Ci sembra nostro dovere, però, che ci sia consentito di lavorare in un quadro di maggiori certezze per poter calcolare le nostre possibilità. Questo oggi non avviene. Un governo di legislatura, come tutte le cose, presenta pro e contro. Nella situazione politica italiana mi sembra che i contro sarebbero più dei pro: sarebbe la negazione della democrazia».

Rodolfo Bosio

Lo dicono gli esperti di esoteria e parapsicologia

Quando le piante cantano, amano compongono musica e si offendono

Le piante amano, si offendono, si accasciano, esultano, compongono musica, accendono lampadine. Sanno chi gli vuol bene e chi gli vuol male e soltanto l'assenza di arti impedisce loro di accarezzare i buoni e prendere a calci i cattivi. Straordinario? Nient'affatto. Anzi, cosa normalissima, assicurano gli esperti del Gruppo Horus specializzato in esoteria e parapsicologia, ma molto meno in botanica.

Sul palcoscenico del teatro di via Juvarra 15 c'erano ieri sera diverse pianticelle in vaso: piante di nessun aspetto particolare, delle quali Roberto Ugone, esperto in elettronica ed in colloquio con i vegetali, non ha saputo dire il nome. Ma che importa? Erano piante, cioè — sostiene Ugone — esseri pensanti o quasi. E sono cominciate le dimostrazioni.

Un'umile pianticella di non più di venti centimetri d'altezza, collegata con due morsetti ad un apparecchio radio, ha cominciato ad emettere un segnale sonoro che variava di tono secondo gli inviti del dimostratore. «Ti prego, fammi un bel suono acuto», supplicava Ugone. E quella, obbediente, emetteva un soave si bemolle. Roba da niente, in seguito si è visto e si è saputo di meglio.

Un geranio, che per un mese era stato sottoposto ad una cura di musica classica, dava segni di sofferenza quando era costretto ad ascoltare un complesso rock; lo stesso geranio-prodigio si è esibito in un duetto con una «sanpaulia», e la melodia è stata registrata su nastro. Il geranio si produceva nel suono dei bassi, la civettuola sanpaulia eseguiva variazioni sul registro acuto: il tutto con una certa grazia, non dissimile in fin dei conti ad un pezzo composto da Berio. Il Gruppo Horus spera di costituire, con varie piante, una vera orchestra.

Un'altra pianta si è dimostrata in grado di accendere e spegnere una lampadina, dapprima a comando, poi di sua spontanea volontà, e sembrava davvero provarci gusto. Ugone ci ha inoltre assicurato che esistono vegetali in grado di staccare la corrente di certe macchine quando diventano pericolose; di funzionare da antifurto negli alloggi; di presagire, gli incidenti d'auto. Dovremo abituarci a viaggiare con pianticelle o cespugli in auto, per assicurarci la salute? Ed in tal caso, sarà ridotto il premio di assicurazione?

La serata era stata organizzata dal Circolo Culturale Fiat. Tutto riuscito bene, eccetto un particolare: all'uscita chi scrive si è trovato con l'auto svaligiata. Nessuno degli ippocastani di corso Valdocco aveva dato l'allarme.

c. m.

Si è spenta serenamente
Carola Prosperi Pestelli
La piangono: la nuora **Pina**; i nipoti **Mario** e **Rosella** con **Paolo, Giorgio** e **Anna Claudia** con **Luisa** e **Carlo, Carola** e **Roberto** con **Federico** e **Benedetta**; le cognate **Maria, Anita** con i figli **Valeria, Rogero, Eugenio** e familiari; l'amica di sempre **Maria** e i parenti tutti. La famiglia ringrazia di cuore i medici, le infermiere e l'affezionata Raffaella. I funerali hanno luogo oggi, venerdì 27 corr. alle ore 14,30 nella parrocchia di San Carlo.
— **Torino**, 27 marzo 1981.

La **Direzione** e le **Redazioni** di «La Stampa», «Stampa Sera» e «Tuttolibri» prendono parte al dolore di Giorgio Pestelli per la morte della nonna
Carola Prosperi Pestelli
— **Torino**, 26 marzo 1981.

Il **Presidente**, l'**Amministratore Delegato** e i **Dipendenti** della **Editrice «La Stampa» S.p.A.** si uniscono al lutto di Giorgio Pestelli per la morte della nonna
Carola Prosperi Pestelli
— **Torino**, 26 marzo 1981.

Serenamente è mancata all'affetto dei suoi cari
Irene Basso
Ne danno il triste annuncio la sorella **Maria**, nipoti e parenti tutti. Funerali 28 c.m., h 14,30 corso Giulio Cesare n. 152 parrocchia Speranza. Cimitero Generale. La presente è partecipazione e ringraziamento.
— **Torino**, 27 marzo 1981.

Improvvisamente è mancato
Guglielmo San Martino
Addolorati ne danno annuncio la moglie, la sorella e famiglia, cognati, nipoti e parenti tutti. Funerali oggi ore 14,30 parrocchia «S. Alfonso».
— **Torino**, 27 marzo 1981.

Dopo breve malattia si è serenamente spento il
M° PROF.
don Virgilio Bellone
Musicista - Salesiano
Medaglia d'oro P.I.
Ne dànno il doloroso annuncio il fratello **Nino**, le sorelle **Giulia** e **Gabriella** cognati nipoti e parenti tutti. I funerali avranno luogo sabato 28 corrente ore 8,45 in corso Vittorio Emanuele 15, la cara salma proseguirà per Costigliole d'Asti per essere tumulata nella tomba di famiglia. Un particolare ringraziamento al direttore e confratelli del S. Giovannino ed ai medici di cardiologia della Molinette.
— **Torino**, 27 marzo 1981.

E' tornato alla casa del Padre il
MAESTRO GRAND'UFFICIAL
don Virgilio Bellone
Salesiano
Ne dà il doloroso annuncio la **Comunità Salesiana San Giovanni Evangelista**. Un particolare ringraziamento al personale medico infermieristico e Suore reparto cardiologia Molinette.
— **Torino**, 27 marzo 1981.

L'**Accademia Stefano Tempia** compiange la grave perdita del suo Maestro
don Virgilio Bellone
Direttore artistico
— **Torino**, 27 marzo 1981.

Lo ricordano: il **Consiglio Direttivo**, il **Comitato Artistico**, gli **accademici** tutti.

L'avv. **Carlo Amerio** e famiglia partecipa al grave lutto.

Il prof. **Oreste Calliano** e famiglia piange la scomparsa dell'**AMICO**.

M° **Alberto Peyretti** e famiglia piangono il musicista e l'amico
don Virgilio Bellone
— **Torino**, 27 marzo 1981.

La segretaria **Silvia Serano** piange l'indimenticabile **MAESTRO**.

A funerali avvenuti del
geom. Angelo Scolaro
ne dànno il mesto annuncio la moglie **Iolanda** la figlia **Paola** col marito **Walter** la piccola **Elena** e parenti tutti. Un particolare ringraziamento al prof. Prato e al dott. Ceramalli.
— **Torino**, 27 marzo 1981.

E' mancato improvvisamente
Giovanni Franco
Ne danno il doloroso annuncio la moglie **Anna**, la figlia **Susi**, il genero **Florio**, l'adorato nipotino **Davide**, la sorella **Rina** e parenti tutti. Funerali 27 c.m. S. Damiano d'Asti ore 15. Partenza da ospedale Civile Asti ore 14,30.
— **S. Damiano**, 27 marzo 1981.

Improvvisamente il cuore buono, forte, generoso di
Teresio Fontana
anni 59
ha cessato di battere. Dopo averlo tanto pianto ha raggiunto l'adorato figlio Paolo, lasciando nel più grande dolore l'adorata moglie, mamma, fratello, suocero, cognati, zii, nipoti, parenti tutti, amici e conoscenti che in questi giorni gli sono stati vicini. La famiglia ringrazia il prof. Fasano e tutti i suoi collaboratori che hanno tentato di salvargli la vita. La cara salma partirà dall'ospedale Molinette sabato alle 10 per la parrocchia Santa Rita ove alle 10,15 avranno luogo i funerali indi sarà tumulata nella tomba di famiglia nel Cimitero Generale.
— **Torino**, 25 marzo 1981.

Prematuramente ci ha lasciati
Eraldo Ferretti
Ne dànno il triste annuncio: moglie **Gina**, fratello **Gino**, mamma **Anna**, cognate, cognato e parenti tutti. Funerali sabato 28 ore 10,15 nella parrocchia S. Gioachino partendo da corso Palermo 20. La presente è partecipazione e ringraziamento.
— **Torino**, 26 marzo 1981.

Improvvisamente è mancata
Maria Barberis ved. Fea
Lo annunciano il cognato **Sebastiano**, la cognata **Rina**, i nipoti: **Bianca** e **Alfredo** con rispettive famiglie, e l'affezionata **Maria Musso**. I funerali avranno luogo sabato 28 corr. alle ore 8,45 nella parrocchia S. Agnese.
— **Torino**, 27 marzo 1981.

E' mancato
Umberto Narna
ex maresciallo C.C.
di anni 75
Ne dànno il doloroso annuncio la moglie **Rosa** il figlio **Elvio** la nuora **Mariella** l'adorato nipote **Massimo** e parenti tutti. I funerali venerdì alle ore 14,15 partendo dall'ospedale Martini via Tofane.

E' mancata ai suoi cari
Caterina Genetta in Tetti
anni 64
L'annunciano addolorati il marito **Albino**, la figlia **Giuseppina** col marito e figlio, le sorelle, cognati, nipoti, parenti tutti. Funerali in Ala di Stura sabato 28, ore 10,30. Un particolare ringraziamento al dottor Drosetto e all'infermiera Mariuccia per le premurose cure prestate. La presente è partecipazione e ringraziamento.
— **Ala di Stura**, 26 marzo 1981.

Dopo una vita di bontà e lavoro, è mancato
Ernesto Cerrato
pensionato FF.SS.
Addolorati lo annunciano la moglie **Genesia**, la figlia, il genero, la nipote **Paola**, fratelli, sorella, cognate, nipoti, parenti tutti. Un particolare ringraziamento al prof. Messina ed équipe prof. Orlandi. Funerali sabato 28 c.m. ore 10 parrocchia Pilonetto. La salma proseguirà per Revignano d'Asti.
— **Torino**, 27 marzo 1981.

E' improvvisamente mancato all'affetto dei suoi cari
Antonio Porporato
anni 76
Ne dànno il doloroso annuncio la moglie **Franca Marocco**, i cognati, i nipoti e i parenti tutti. Le esequie avranno luogo sabato mattina con partenza dall'ospedale di Rivoli. La salma verrà tumulata a Piossasco.
— **Rivalta**, 26 marzo 1981.

Improvvisamente è mancata
Orsola Carpignano in Cambursano
Addolorati lo annunciano il marito e parenti tutti. La Salma partirà oggi da via Viterbo 107 ore 15,30 per Almese dove avranno luogo i funerali. La presente è partecipazione e ringraziamento.
— **Torino**, 27 marzo 1981.

A funerali avvenuti di
Toni Lierschaft ved. ing. De Rochi
l'annunciano: la sorella **Annie Swarzenberger** con **Helmut**, la cognata **Lelia** con **Adriana**, l'affezionato nipote **Gian Franco** con **Edda** e la fedele **Elisabetta**.
— **Aosta**, 25 marzo 1981.

E' mancata all'affetto dei suoi cari
Luigia Colla ved. Lanzo
Ne dànno il doloroso annuncio i figli, la nuora e nipoti. Un particolare ringraziamento al prof. Andreone per le assidue cure prestate.
— **Torino**, 25 marzo 1981.

Il 23 scorso è mancato
Giuseppe Canestri
Ne dànno l'annuncio la moglie **Rosetta Ghiggi**; i figli **Giorgio**, con **Anna** e **Duccio**, e **Gian Carlo**, con **Anna**; e tutti i parenti. Il presente annuncio appare, per volontà dell'estinto, a funerali avvenuti.
— **Alessandria**, 27 marzo 1981.

Serenamente come visse è mancata
Maria Ruggiero nata Vacino
Affranti dal dolore lo annunciano il marito **Amedeo**, la cognata **Ortensia Ruggiero** e i congiunti tutti. I funerali, partendo dall'abitazione dell'estinta, via Legnano 27, avranno luogo sabato 28 alle ore 15.
— **Alessandria**, 27 marzo 1981.

Il giorno 21 marzo è mancato all'affetto dei suoi cari
Sergio Starace
anni 53
A funerali avvenuti angosciati ne danno il doloroso annuncio la moglie **Liliana Forma**, la mamma **Pina Calsamiglia**, il papà **Gaspero**, la sorella **Mariangela** con il marito **Giacomo Gagliasso** ed il nipote **Mauro**, i suoceri **Maria** e **Libero Forma**. La presente quale partecipazione e ringraziamento.
— **Aosta**, 27 marzo 1981.

Cristianamente è mancato
Mario Bicocchi
L'annunciano con dolore figlie, generi, nuore, sorella, nipoti e parenti tutti. La cara Salma partirà da Torino, corso Lombardia 169, sabato 28 corr. alle ore 10,15 per Leini, ove si svolgeranno i funerali alle ore 11 dalla chiesa parrocchiale. La presente è partecipazione e ringraziamento.
— **Torino**, 26 marzo 1981.

E' mancato
Vittorino Codo
Lo annunciano moglie, figli, nuore, nipoti, sorelle, fratelli, cognati. I funerali sabato ore 10,15 corso Casale 56. La presente è partecipazione e ringraziamento.
— **Torino**, 25 marzo 1981.

ANNIVERSARI

27-3-1979 **27-3-1981**
Giuseppe Alice
vetraio
Sempre vivo nei nostri cuori, moglie e figlio.

1980 **1981**
Federico Staccione
premio fedeltà FIAT
Sempre immutato amore e rimpianto. Il ricordiamo a chi lo conobbe e lo volle bene. I tuoi cari.

1980 **1981**
Maria Rosa Robba in Carelli
Nicola Carelli
Ricordandovi sempre i vostri cari. S. Messa S. Calasso 28 marzo ore 18.

1979 **1981**
GEN. CAV. UFFIC.
Mario Turco
Con perenne rimpianto moglie e figlie. Santa Messa via Baltimora 85 ore 8, a Torino, il 28 marzo 1981.

1976 **1981**
Felice Bagnasco
Sempre ricordandoti i tuoi cari.

1979 **1981**
dott. Alberto Corsini
Con tanto affetto e rimpianto sei sempre nel cuore di **Lidia, Andrea, Daniel** e **Sabrina**. La Santa Messa di suffragio sarà celebrata il 28 marzo alle ore 18,30 nella chiesa di San Secondo.
— **Torino**, 27 marzo 1981.

1980 **1981**
Eugenia Chiesa ved. Leschiera
I tuoi cari ti ricordano con infinito affetto. Sante Messe sabato 28 marzo ore 18 santuario di Trana, lunedì 30 marzo ore 17 santuario N.S. di Lourdes, corso Francia 29.

«Se processano la Juve, dicono in Lega, dovremmo istruire processi domenicali»

Un tribunale per ogni partita

MILANO — Quando c'è la Juventus di mezzo, la caccia alle streghe è inevitabile. La Juventus fa sempre notizia e poi «sconfiggerla» fuori dal campo, a quanto pare, provoca molte soddisfazioni. Il procedimento avviato dall'ufficio inchieste della Federcalcio, senza alcuna sollecitazione da parte di Sordillo, ma semplicemente con un atto di ufficio dopo le dichiarazioni apparse sui giornali, sembra destinato a concludersi nei primi giorni della prossima settimana.

Dopo avere ascoltato anche Bettega, Manin Carabba e De Biase disporranno di tutti gli estremi per rinviare a giudizio la Juventus (responsabilità oggettiva) e Bettega (tentativo di illecito) oppure chiudere il caso perché non sussiste, o, terza ipotesi, denunciare alla Disciplinare Pin e Dal Fiume per avere diffamato un loro collega. Quest'ultima ipotesi è da escludersi sin da ora: le accuse sono state circostanziate, entrambi i giocatori le hanno ribadite a Manin Carabba firmando il documento che riporta la loro testimonianza.

Semmai gli inquirenti dovranno porsi alcuni interrogativi e dare una motivazione per niente facile. E' evidente infatti che Bettega «qualcosa ha detto» — come ci è stato confermato nell'ambito dell'ufficio inchieste. Resta da vedere se si è trattato di una delle tante frasi che vengono profferite nel corso di una gara particolarmente accesa, una delle migliaia che puntualmente si scambiano i giocatori di squadre avversarie. Al punto che in Lega qualcuno ha detto: «Se processano la Juventus, ebbene vorrà dire che dovremo approntare un tribunale per ogni partita». Rinviando a giudizio anche la Juventus, infatti, l'ufficio inchieste (che non è mai stato molto coraggioso, diciamolo pure, lo si è appurato un anno fa con lo scandalo delle scommesse clandestine) rischia di creare un pericolosissimo precedente. Chi potrà impedire successivamente ad un giocatore o peggio ancora a due o tre in perfetta «sintonia» di denunciare un avversario e mettere nei guai la sua squadra?

Ricordiamo in proposito che dopo l'episodio di Agnolin nel derby di Torino sono esplosi almeno una decina di casi che teoricamente vedevano arbitri «dalle parole pesanti» sul banco degli imputati. Quasi tutti sono stati scagionati a conferma che dopo vicende clamorose, la psicosi dilaga specialmente fra giocatori che in caso contrario non finirebbero mai sulle pagine dei giornali. Ora il presidente dell'ufficio inchieste, De Biase, assieme al suo braccio destro Manin Carabba, si appresta ad inquadrare la situazione. Rinvio o assoluzione?

Le tesi «innocentistiche» tendono a scagionare innanzitutto la Juventus (che ovviamente non può teoricamente essere responsabile di una frase detta così a caldo da un giocatore come Bettega, uno che ultimamente ha in effetti parlato troppo, forse distolto dai suoi compiti dalle sue trasmissioni televisive), ed in secondo luogo il giocatore. Sottolineano soprattutto l'aspetto superficiale della vicenda: nella peggiore delle ipotesi dovrebbe pagare Bettega, soltanto lui e non la Juventus, ora soprattutto che lotta per lo scudetto. Non è eccessivo fare pagare un così grave danno (penalizzazione) ad una società che si è sempre distinta per il suo stile di correttezza? Sentiamo anche l'altra campana, quella dei «colpevolisti».

Dal Fiume e Pin, affermano, non avevano alcun motivo per inventarsi questa frase. Le loro testimonianze rappresentano altrettante prove. Oltretutto il più giovane, Pin, aveva tentato di attenuare la portata delle battute di Bettega, a conferma — sempre secondo i propugnatori della tesi di colpevolezza — che l'episodio c'è stato. Pin non voleva rovinarsi la carriera, cercava di aiutare Bettega poi la sua società l'ha messo alle strette ed ha parlato.

Anche a questi accusatori d'ufficio rispondiamo che non esistono precedenti simili in passato e che l'accostamento al novarese Scandroglio (squalificato a vita dapprima, 2 anni poi) per avere offerto denaro al portiere del Lecco non ha senso. In quella circostanza c'era stata, secondo l'accusa, una trattativa con la promessa di denaro. Nel caso di Bettega è stata una semplice battuta, ammesso che, stando almeno al bianconero, sia stata quella riportata dai due giocatori umbri.

A questo punto, in caso di rinvio a giudizio della Juventus e di Bettega, cosa può succedere? Nei primi giorni della prossima settimana De Biase potrebbe optare per la colpevolezza della società e del giocatore, ed in questo caso passerebbe la documentazione alla Disciplinare. Questa metterà gli atti a disposizione della Juventus che avrà 15 giorni di tempo per presentare le sue controdeduzioni. Dopo di che, diciamo fra un mese, ci sarà il processo.

Certo, la situazione è molto delicata per la Juventus, ma non dimentichiamo che la Disciplinare proprio nel giugno dell'anno scorso, chiamata ad affrontare un caso inedito come quello delle scommesse clandestine, emise un giudizio saggio e nuovo rispetto alle leggi del calcio, rivoluzionando il concetto della responsabilità oggettiva. E' il momento di continuare su quella strada e di dimostrare che il calcio non giudica con i paraocchi ma sa prendere anche in considerazione determinate circostanze e particolari stati d'animo.

Giorgio Gandolfi

L'Inter difende la Juve dalle accuse

Alla vigilia di Inter-Juve, anziché gettare benzina sul fuoco di una polemica che potrebbe travagliare la «vecchia signora», l'Inter si schiera compatta dalla parte di Bettega e afferma categoricamente che non crede al Bettega «clochard» dell'area di rigore che chiede l'elemosina di un gol. «Conoscendo Bettega — afferma l'ex granata Mozzini — mi sembra impossibile che abbia fatto certe cose; ho giocato tante volte contro di lui e non è mai successo niente. Certo in campo si dicono tante cose, ci si manda anche a quel paese, si litiga ma nessuno mi ha mai chiesto di lasciargli segnare un gol. Se poi davvero è successo quello che ho letto sui giornali, beh, allora... fatti loro».

Marini crede addirittura che si tratti di una specie di congiura contro la «madama» bianconera. «Si sta sicuramente esagerando attorno a questa vicenda — afferma —; qualcuno ha voluto ingigantirla. Io non credo proprio che Bettega sia andato a chiedere che lo lasciassero segnare: a me non è mai successa una cosa del genere. Arriverà dunque una Juve con la coscienza a posto qui a San Siro».

Campionato «Primavera»

Juventus e Torino all'ultima rete...

Un'altra giornata di passione attende i tifosi delle formazioni Primavera di Juventus e Torino. Dopo il derby che ha visto la rimonta in classifica dei granata, lo scontro diretto prosegue in un duello a distanza. La classifica vede attualmente il Como in vantaggio di due punti su Juventus e Torino, alla pari anche nella differenza reti, con un unico vantaggio dei bianconeri per il numero delle reti segnate. Domani pomeriggio il Genoa attende il Torino, mentre l'Atalanta sarà ospite della Juventus; alla fase di semifinale del torneo accederanno soltanto due formazioni, quindi inevitabilmente una delle tre (Como, Juventus e Torino) dovrà essere eliminata.

Dando per scontato che entrambe le torinesi devono vincere, domani sera potrebbero verificarsi situazioni diverse. Al Como ad esempio basta il pareggio per qualificarsi. La Juventus deve vincere con differenza reti superiore o eguale a quella dei granata, mentre questi ultimi devono assolutamente vincere con divario superiore a quello dell'ipotetica vittoria bianconera.

L'ipotesi di una vittoria del Milan a Como è molto remota, sarebbe di sollievo per entrambi i mister torinesi e di gioia per le due tifoserie, ma il Como imbattuto in questa stagione si farà superare proprio dal Milan al Sinigaglia? A conforto dell'ipotesi c'è soltanto la voce che tra le due formazioni non corre buon sangue. Forse è troppo poco.

Ma fermiamo alle due formazioni torinesi «condannate» a vincere. Sulla carta è più semplice il compito della Juventus che al Combi non dovrebbe aver problemi per battere l'Atalanta. Ai bianconeri però mancherà Storgato, uno dei punti di forza della squadra, che è stato squalificato dopo l'ammonizione subita nel derby, oltre a Giampaolo Boniperti, che è infortunato. Rispetto alla formazione di domenica scorsa avremo quindi Fettarelli in campo dall'inizio, oltre a Farina anch'egli impiegato a tempo pieno. I bianconeri avranno in pratica uno schieramento a tre punte e il fine, effettivamente, giustifica i mezzi.

Il Torino, che proprio nel derby aveva palesato l'unica lacuna nel reparto più avanzato, probabilmente giocherà forse indebolito in questa zona: infatti escluso l'unico «prestito» possibile dalla prima squadra (Mariani), escluso il rientro di Francini che probabilmente sostituirà lo squalificato Volpati, viene a mancare ora anche Bertoneri che andrà in panchina con il Brescia. Se pensiamo che Bertoneri è stato il trascinatore alla vittoria nel derby si può dedurre che Vatta avrà una squadra con minor valore in attacco. Aggiungiamo poi che a Genova, su un campo da oratorio, già Juventus e Milan sono state battute in incontri con minor posta in gioco.

Giancarlo Emanuel

Mozzini avvisa gli ex «cugini» della Juve

«*Possiamo vincere la sfida e dare la caccia al primato*»

DAL NOSTRO INVIATO

APPIANO GENTILE — *E' un'Inter bellina, quasi l'Inter dello scudetto. Nell'allenamento del giovedì, quello del «test», Bersellini ha fatto a meno di Mozzini, il più anziano della squadra, relegandolo fra i ragazzi. Il collaudo è stato «okay»: l'ex granata ci sarà nella sfida di domenica come libero. Non si è visto Bergomi, ma è una questione di avvicendamenti nel senso che il ragazzo ha bisogno di recuperare dopo lo stress provato esordendo in campionato ed in Coppa dei Campioni nel giro di due settimane; anzi, il difensore (17 anni) ha battuto forse ogni record, in quanto ha disputato quattro gare consecutive di campionato infilando anche la vittoria di Belgrado.*

Bersellini, con Oriali e Bini ancora fuori causa, non ha molto da scegliere, ma rispetto a Pistoia indubbiamente viaggia in carrozza di lusso; può contare su Baresi, che ha pagato il turno di squalifica, cioè sul difensore che a Belgrado aveva fatto ottime cose; inoltre su Marini e Muraro, che denunciavano un'intossicazione muscolare dovuta a sovraffaticamento.

Proprio Mozzini, l'ex granata, dall'alto della sua esperienza lancia la sfida alla Juventus: «I cari cugini bianconeri — *dice* — non devono starsene troppo tranquilli; possiamo batterli ed iniziare la caccia al primato, questa Inter in casa non si è ancora espressa al meglio; con Prohaska e Beccalossi nella migliore condizione possibile, nessun traguardo ci è precluso».

Mozzini, notoriamente, è un po' avaro, in tutti i sensi: le sue «promesse» di lambrusco e di formaggio parmigiano sono state sparse per tutta l'Italia senza che nessuno (salvo pochi prediletti) abbia potuto assaggiare gli squisiti doni della sua terra. Anche come concetti e discorsi, Mozzini tende al minimo, cosicché questa sua battuta pone un sospetto: è provocata dalla tradizionale antipatia per i cugini in bianconero oppure vuole «gasare» i suoi attuali compagni? si nasconde dietro un sorrisetto allusivo.

Un altro che cerca di dare la carica all'Inter è Beccalossi, uomo decisivo a Pistoia ed in altre circostanze. «Beck», come lo chiamano familiarmente i suoi ammiratori, è convinto che questa Inter possa battere la Juventus. «Capisco — *dice* — che Bettega e compagni in questo momento possono anche essere distratti da vicende che col calcio non hanno nulla a che fare, ma al momento di scendere in campo sono convinto che ci sarà una reazione generale e la Juventus tornerà quella di sempre. Noi a Pistoia eravamo incompleti eppure abbiamo tenuto testa ad una squadra con l'acqua alla gola e che ha giocato bene, almeno in senso agonistico. Una gara come quella in altre circostanze l'avremmo sofferta molto di più invece siamo tornati a casa con una bella vittoria. Sul rigore concesso da Prati si potrà discutere fin che si vuole ma il fallo era evidente. Con la Juventus possiamo esprimerci al meglio: non è squadra che si chiude, lascia e chiede spazi e noi siamo pronti ad accontentarla.

C'è anche Altobelli, non dimentichiamolo. Fino a prova contraria è il bomber della squadra, anche se Beccalossi a Pistoia ne ha approfittato per metterlo in disparte. Secondo Bersellini «quella di domenica prossima è la gara adatta ai suoi mezzi. Il ragazzo aveva bisogno di ricaricarsi; fisicamente è a posto vedrete che sarà uno dei protagonisti».

g. gand.

OGNI SABATO LA STAMPA E TUTTOLIBRI

Settimanale di attualità culturale letteratura scienza arte spettacolo

L'ultimo pamphlet di Axenov
La città della scienza finisce in rottame

Libri per l'infanzia a Bologna
Goldrake contro Rodari

Masquerade: una chiave per la caccia al tesoro

LA STAMPA E TUTTOLIBRI 400 LIRE

La cultura non ha prezzo. Perché farvela pagare?

TORO

Contro il Brescia i granata costretti a schierarsi in formazione di emergenza, con Francini (non ancora diciottenne) al posto di Volpati

Pulici: «Voglio altri gol»

Sarà forse un Torino d'emergenza, non certamente un Toro rinunciatario. Romano Cazzaniga non sa ancora quale formazione potrà mandare in campo domenica contro il Brescia, ma non ha dubbi che la grinta collettiva sarà quella evidenziata (finalmente) nella trasferta di Como. «*Adesso che abbiamo trovato la formula giusta* — spiega — *sono convinto che potremo disputare un buon finale di campionato e puntare alla Coppa Italia. Il Torino è sempre stato imprevedibile e magari un po' pazzo, però credo proprio che le delusioni siano finite. Almeno me lo auguro*».

L'emergenza deriva dal fatto che, oltre alla squalifica di Volpati, parecchi giocatori «importanti» lamentano problemi fisici. Van de Korput è costretto ad allenarsi saltuariamente dall'inizio della settimana a causa di una distorsione alla caviglia destra rimediata proprio a Como; Graziani ha subito a sua volta una botta a un polpaccio (ma pare in leggero progresso). Patrizio Sala e Cuttone denunciano acciacchi di vario genere: febbre il primo, tracheite il secondo. Il quadro non è proprio confortante, tuttavia quasi certamente il «recupero» sarà possibile anche per Graziani.

Qualche incognita in più riguarda il libero olandese, che potrebbe eventualmente essere sostituito da Masi o dall'arretrato Zaccarelli (con Sciosa a centrocampo). Cazzaniga vuol pensarci, non ha rivelato la formazione. Non ha detto nemmeno se intende rilanciare D'Amico, non troppo entusiasta di continuare ad attendere in panchina.

Certa dovrebbe essere la presenza in difesa del giovane Francini al posto di Volpati. Giovanni Francini, che è nato a Massa il 3 agosto 1963, è uno dei migliori «prodotti» della squadra primavera. Ha già dimostrato nelle precedenti apparizioni di possedere l'autorità necessaria per non patire il salto di classe tra i campionati giovanili e la serie A. E' un ragazzo di avvenire.

Accanto a un giovane alla ricerca di consacrazione troviamo un campione blasonato alla ricerca della seconda giovinezza. Un contrasto curioso. Tra i veterani «autentici», di quelli vecchio stampo che riservano sempre qualche sorpresa, brilla infatti un Pulici più che mai lanciato verso l'élite della classifica cannonieri. L'avrebbero pronosticato davvero in pochi, ad inizio di stagione. Lui, comunque, non pare affatto stupito.

«*Perché dovrei esserlo?* — dice — *Il mio compito è sempre stato quello di fare dei gol. Dopo la sosta forzata dovuta all'infortunio sono tornato quello di prima, magari un po' più esperto e maturo. Adesso che ho ritrovato anche la fiducia posso dare il consueto apporto al Torino. Ho un solo rimpianto, non aver disputato le prime partite del campionato. Forse avrei qualche gol in più. Ma l'importante è pensare al futuro. Non ho ambizioni di insidiare Pruzzo: mi basterebbe terminare la stagione con altri 5 o 6 gol all'attivo. Arriverei a 15 reti, un bel traguardo. Non posso pretendere anche che Pruzzo si fermi per... aspettarmi*».

Paolo Pulici, professione bomber, è arrivato alla ragguardevole somma di 129 gol (94 le ha segnate in casa, 35 fuori) in serie A. Fino a qualche tempo fa si diceva che lontano dal Comunale non riesce ad esprimersi come dovrebbe; ultimamente ha dimostrato di poter ovviare anche a questo «limite». E' proprio vero che cannonieri si nasce. Ma il pregio maggiore consiste, forse, nel sapersi conservare campioni a dispetto degli anni.

Gino Brandi

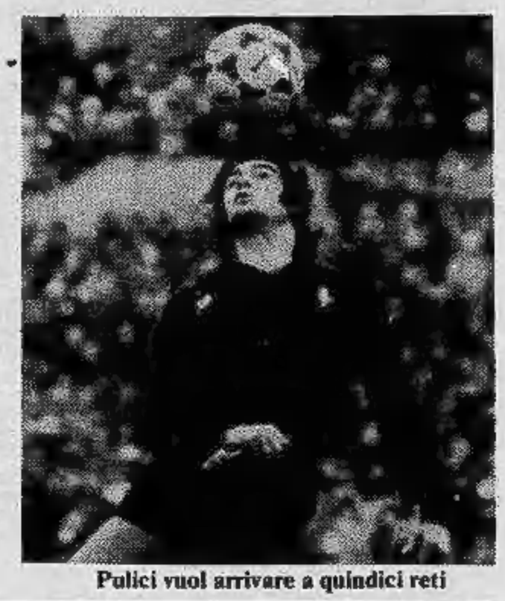

Pulici vuol arrivare a quindici reti

Test per la rappresentativa di promozione

Piemontesi con poca grinta (perdono contro i lombardi)

CAMERI — *Nell'ultimo impegno amichevole, la rappresentativa piemontese di Promozione, prima d'iniziare l'avventura in Romagna, ha affrontato la Lombardia. I ragazzi di Raviola sono stati superati per due reti a zero, ma non per questo si può parlare di fallimento della formazione. Intanto, l'avversario era un banco di prova severo in quanto ogni anno forma una selezione fra le più forti d'Italia. Tanto per citare un nome fra i vincitori, diremo della mezzala Perico (Ponte San Pietro), vero fantasista, che è già stato acquistato dal Perugia.*

La Lombardia ha vinto in virtù di qualche individualità di spicco e di un collettivo certamente meglio amalgamato. Alla rappresentativa piemontese è mancato un pizzico di grinta, ma se pensiamo ai confronti ad alto livello che il turno di campionato propone domenica, tutto si spiega.

Dino Raviola

Nel complesso, la squadra di Raviola ha confermato pregi e difetti che già si conoscono: saldezza difensiva (i gol subiti non fanno testo), centrocampo raccolto, ma attacco che è vissuto esclusivamente sull'inventiva di un Ferraris (Grignasco) in giornata di vena.

Intanto, a conferma che non si lascia nulla d'intentato per ben figurare nel «Torneo delle regioni», questa mattina, a Fossano, i dirigenti della Lega hanno sottoscritto un accordo di sponsorizzazione con una società cuneese che sarà successivamente presentata. I ragazzi piemontesi porteranno, quindi, tute e borse «firmate».

Il Piemonte ha schierato: Ferrua (46' Comelato); Scaduto (46' Castagneris), Zappella (46' Barale); Savio (46' Passoni), Colombo (46' Bortolas), Paccagnan (46' Ricciardi); Fasoli (46' Orsini), Sinipoli (75' Albino), Giuliano (46' Bongiovanni G.), Miccoli, Ferraris.

a. t.

Pinerolo nella normalità: torna Vanzetti sulla panchina

Finito il valzer dei trainer

PINEROLO — Cambiare tre allenatori nel giro di un mese o poco più è fatto eccezionale non solo in serie A, ma anche a livello di semiprofessionisti. E' capitato al Pinerolo in serie D. Sulla panchina biancoblù, dopo la sconfitta in campionato a Santa Croce sull'Arno contro il Cuoio Pelli, si sono alternati Matteo Vanzetti, Alberto Carelli (l'ex granata), Mario Ravera ed, ora, nuovamente Vanzetti, graziato dalla Commissione disciplinare della Lega Semiprofessionisti sabato scorso.

Alternati di nome perché di fatto, sospeso Vanzetti dal consiglio direttivo della Società in attesa della sentenza della Lega, sulla panchina del Pinerolo, per mancanza del regolare patentino, non si è più seduto alcun tecnico dopo la momentanea assenza dell'allenatore titolare.

Il caso Vanzetti era scoppiato dopo l'intervista pubblicata su di un quotidiano sportivo torinese all'indomani della sconfitta contro il Cuoio Pelli e l'immediata replica del club toscano che aveva chiesto il deferimento dei trainer pinerolese alla commissione disciplinare. Sospeso cautelativamente l'allenatore, il Pinerolo lo aveva rimpiazzato con Carelli che avrebbe dovuto ricoprire il ruolo di giocatore-allenatore. Ma a Firenze la Lega non aveva autorizzato l'operazione e così la prima squadra era stata affidata al pinerolese Mario Ravera, trainer della Berretti, che fra l'altro aveva lanciato in prima squadra alcuni dei suoi ragazzi, Fogliati e Mazza, provenienti dal vivaio juventino, ed il difensore Zaino, un ragazzo cresciuto nelle minori biancoblù. La Berretti del Pinerolo è per ora prima nel suo girone fra le squadre di D, davanti al Pontedecimo.

Assolto Vanzetti, Ravera ritornerà ora a guidare la seconda squadra, mentre in panchina rientrerà da domenica il vecchio trainer. E' così finito, per il club del presidente Candellero, il valzer delle panchine, si ritorna alla normalità. Sorprese a questo punto non dovrebbero più verificarsene.

Giovanni Binda

Concluso il circuito Joyful

Con la cerimonia di premiazione al Centro Incontri della Cassa di Risparmio si è conclusa la seconda edizione del Circuito Joyful, quattro «maxi gare» di sci che, nel corso della stagione invernale, hanno visto sfidarsi sulle nevi di Sestriere, Sauze d'Oulx e Bardonecchia, oltre 1400 concorrenti.

La cifra, confortante fin dal 1979, ha attirato le attenzioni di alcuni sponsor che hanno dato quest'anno la loro adesione e il loro interessamento. Elf, Maxel, Invicta e Cober certamente rinnoveranno il loro appoggio al Circuito Joyful, pensato, creato e mosso dalla volontà e dall'entusiasmo dei fratelli Calliti e dei loro collaboratori e reso possibile, vista la scarsità di neve che ha afflitto il Piemonte, dal duro lavoro delle tre stazioni invernali.

Sul palco numerosissimi premiati, ma i vincitori finali delle rispettive categorie sono risultati la Iliffe, la Avramo, la Oddenino, la Valente, la Vaschetto. Per il settore maschile Ramella Pezza, Adriano Iliffe, Tagliapietra, Remondino, Zaro, Capelli, Franza, Mazzone e Pezzetti.

La classifica a squadre è stata vinta dallo Sci Club Michellonet, davanti al Druent, al Cus Torino, al Joyful, al Bardonecchia, al Sestriere.

g. d. e.

VOLVO
'PRIMAVERA'

Segui il volo della farfalla. Ti porterà alle versioni "Primavera", disponibili in numero limitato a particolari e convenientissime condizioni.

VOLVO 345 in versione personalizzata con colore fuoriserie metallizzato; interno speciale coordinato; vetri azzurrati; ruote speciali in lega.

VOLVO 343 e 345 in versione equipaggiata con condizionatore d'aria originale Volvo, oltre a tutta la completa dotazione di serie.

Novità di stagione. A prezzi speciali.

ANCHE CON IL LEASING E CON IL CREDITO VOLVO

VOLVO

Alessandria	SA.GI.CAR di S. Gagliano Via Duccio Galimberti, 11 - Tel. 64770
Valenza Po (Alessandria)	RAITERI E CALIZZANO Via Martiri di Cefalonia, 29 - Tel. 91454
Asti	CONSULAUTO MAGGIORA di G. Maggiora Via E. Filiberto, 12/14 - Tel. 55377
Biella	GARAGE CENTRALE s.n.c. di Pagella e Donis Corso Europa, 6 - Tel. 29850
Alba (Cuneo)	F.lli VEGLIO Via Rossini, 12 - Tel. 4811
Cuneo	V.A.R. s.r.l. Corso De Gasperi, 21/23 - Tel. 55466/55467
Borgomanero (Novara)	FONTANA GIUSEPPE Via Novara, 95 - Tel. 81944
Novara	TOTAUTO s.r.l. V.le Roma, 34 - Tel. 453900
Torino	ZUAN-CAR s.r.l. Corso Matteotti, 61 - Tel. 517983/530324
	ZUAN-SERVICE Via Caboto, 35 - Tel. 595666
Vercelli	BRICCO ANTONIO Via Monviso, 43 - Tel. 392150

Benedetti, Dossena e Monelli sono i giocatori più richiesti

Ecco le perle del mercato

Son giovani e forti (il futuro è loro)

Le squadre in testa sono ormai in vista del viale d'arrivo e si preparano alla volata sgomitandosi per la migliore posizione. Le altre inseguono pensando già al dopo, all'estate, la stagione in cui si cambia pelle e ci si rinnova. Fatalmente, con l'arrivo della primavera, si comincia a scivolare nel clima elettrico delle «voci di mercato».

Il campionato è un palcoscenico: presenta i suoi attori, protagonisti e comparse. Chi ha sogni e progetti di grandezza ha solo da farsi avanti, chi invece è in cerca di quattrini — anche se poi il baratto medioevale è il mezzo di scambio più in uso nell'ambiente — e ha talenti da offrire si mette alla finestra ad attendere la sfilata degli acquirenti.

Dossena, Benedetti, Monelli sono già molto chiacchierati, e c'è più di un motivo perché lo siano: sono giovani e forti. Occorrono miliardi per averli, ma chi aspira ad un riscatto, risalendo dalla B come il Milan, o chi è in retrovie della classifica come la Fiorentina, dovrà orientarsi anche sull'acquisto di questi giocatori. Le Juve si è già mossa, recuperando Rossi, anche se per l'ultimo scampolo della prossima stagione, e sembra interessata solo a Benedetti. Si dice pure che Monelli sia ormai della Fiorentina. La campagna acquisti è [illegible] aperta: il campionato esibisce i suoi gioielli e aspetta.

Danova e Dossena: saranno compagni di squadra nell'81-82?

Dossena, maturità più tanta classe

Brady lo «vide» giocare nel Bologna a Torino e disse: «*Dossena è il miglior giocatore italiano che io ho incontrato*». L'irlandese della Juve non è il solo che abbia elogiato il Beppe Dossena, che da buon milanese va presentato con l'articolo davanti al nome e cognome. Né sorprende l'interesse che lo circondando: i anni non ancora compiuti la mezz'ala del Bologna sfoggia una tale autorevolezza in campo da poter essere annoverato a buon diritto tra gli «uomini squadra» del campionato.

Sorpreso di se stesso? «*Sono più maturo come uomo, credo di esserlo diventato di conseguenza anche calciatore*» è la risposta di Beppe. «Ben detto» vien voglia di commentare, e così si avvia la conversazione.

— Un'altra domanda, sempre sullo stesso tema: sentiva di valere?

«*Uno le doti le ha dentro di sé, se poi matura, riesce a esprimerle, sennò restano sempre... convinzione. Ma, per carità, io sono uno che vive con i piedi per terra. Certe sensazioni è bello provarle, però non devono rimanere solo sensazioni. Per questo preferisco aspettare la realtà, e non solo quella di domenica, di una stagione*».

— A Torino, dove lei è cresciuto, dicono che è sempre stato fuori discussione il suo talento, e che semmai le mancava continuità e temperamento.

Fascia esterna

«*Sino all'altr'anno giocavo sulla fascia esterna: è stato Radice a modificare la mia posizione in campo all'inizio di questa stagione. Sicché devo a lui se, giostrando sull'asse centrale, tocco molti più palloni, e se dimostrassi un maggior rendimento. Il risultato è che mi si vede e mi si nota di più*».

— Quindi, non è vero che lei fosse discontinuo?

«*Indubbiamente la tenuta novanta minuti è aumentata. Anche questo aspetto della mia maturazione va considerato*».

— Dove si prefigge di arrivare?

«*Spero di confermare i progressi di quest'anno. Per la verità ci sarebbe anche la voglia di far di più*».

— Cosa manca al suo bagaglio di calciatore?

«*La velocità, poi c'è che in campo a volte trattengo troppo la palla*».

— Il Torino l'aveva acquistato per poche centinaia di migliaia di lire, poi l'ha lasciato partire conservando metà del suo cartellino, e adesso lo rivorrebbe per intero. Qualcuno sostiene che l'affare sarebbe già stato concluso. E lei che ne pensa?

«*Tornerei anche volentieri. Come professionista devo accettare qualsiasi soluzione. I problemi personali non possono interferire nelle decisioni della società, anzi delle società cui appartengo*».

— Ha detto bene definendosi giocatore a metà tra due società. Cosa rappresentano per lei Bologna e Torino?

Al Torino

«*A Torino mi hanno dato la possibilità di affermarmi, qui mi sono affermato*».

— Che cambierebbe per Dossena in maglia granata?

«*Teoricamente ci sarebbe da lottare per qualcosa*».

— Che ricorda di Torino?

«*Ero un ragazzo, vivevo in pensione. Mi sembra che siano trascorsi un'infinità di anni allora. In quelle stagioni il Torino vinse lo scudetto, arrivò secondo con 50 punti: fu un periodo di esaltazione per l'ambiente. Adesso non riesco ad immaginarmelo*».

— Strano destino il suo, Dossena: lei è un milanese che è stato costretto a emigrare, e all'età di anni.

«*A Milano vivono mia madre, i miei parenti, a Milano sarei a casa. Chi non vorrebbe giocare al suo paese se questo paese ha uno stadio come San Siro?*».

A cura di [illegible]

Benedetti: credevo di giocare solo 4 o 5 partite in Serie A

E' nato il primo d'aprile. Vent'anni fa non era stato del tutto una sorpresa per i genitori, lo è diventato poi anche per loro prendendo a calci un pallone, e neppure tanto tempo fa. Come se fosse comunque predestinato a qualcosa di simile. Paolo Benedetti il suo «*pesce d'aprile*» lo ha confezionato con largo anticipo all'inizio di questa stagione di calcio: alla Lucchese lo credevano forte, ma non fortissimo, né lui si era mostrato tale, sicché in estate l'hanno ceduto ai vicini della Pistoiese. E qui, saltando disinvoltura dalla C1 alla A, Benedetti si è improvvisamente trasformato. Prova ne sono i gol segnati da Paolo in queste sue prime stagioni: 3 in C2 (78-79), 1 in C1 (79-80) e già 4 nel corso di questa annata.

Non c'è che dire: un mediano che al suo esordio in serie A realizzi quattro reti diventa subito un soggetto calcistico molto interessante. Benedetti è tale anche per la sua interpretazione della parte: estrosa e potente.

Edmondo Fabbri, il suo ultimo mentore, è entusiasta. «*E' un fenomeno*» lo ha presentato due parole. «*Vale due miliardi*» ha successivamente aggiunto aprendo l'asta per il giocatore. Lui, Paolo Benedetti da Pisa, non ha preferenze, «*purché arrivi in alto*» precisa. Poi spiega: «*Una volta tifavo per il Milan, ma a certi livelli non mi pongo più il problema*».

— Introverso, di poche parole, al giovanotto non piace parlare molto di sé. Dice appena: «*Non mi sento per niente maturo, ho ancora molto da imparare giocando. Che devo imparare? Non mi pongo questa domanda. Forse io non mi accorgo dei miei difetti come dei miei pregi. Vado avanti pensando che ho cominciato in una squadretta dintorni di Pisa, l'Aurora di Barbaricina, e che tutto è stata una sorpresa per me: la serie A, i gol, la convocazione nella "Under 21". Lo sa che all'inizio di questa stagione mi sarei accontentato di quattro, cinque presenze in prima squadra?*».

Per estorgli queste parole e metterle in fila si sono rese necessarie quattro, cinque domande, così altrettante avare risposte, ricomposte assieme, sono diventate quasi un discorso, dei pochi che potrebbe aver pronunciato Paolo Benedetti. Lui preferisce i fatti, come a Patrasso, quando ai greci parve un carro armato nel fango.

Giudizio di Vicini «Credo in loro»

Questo il giudizio di Azeglio Vicini, responsabile della nazionale «Under 21» sui suoi azzurrini Benedetti e Monelli: «*Il mediano della Pistoiese è un elemento dalle doti atletiche straordinarie. Benedetti è veloce, ha una gran elevazione, possiede qualità acrobatiche e un temperamento da combattente. Dicono che è un po' troppo esuberante, ma io vorrei averne giocatori con la sua potenza. A me ricorda il Bertini prima maniera, con la differenza che Benedetti è proiettato in verticale verso la rete avversaria e con la sua determinazione è molto capace di azioni dirompenti. Per questo io lo considero particolarmente adatto al calcio internazionale*».

Monelli aggiunge: «*E' una punta moderna, si batte su tutto il fronte d'attacco. Malgrado l'età è già muscolarmente sviluppatissimo ed è dotato di un bagaglio tecnico pregevole. Se Franco Bareni è stato il giovane più promettente degli Anni Settanta, Monelli lo è altrettanto per la prossima stagione del calcio*».

Monelli: Rivera ha perso l'autobus

Paolo Monelli piace molto per i suoi 18 anni. I tecnici che l'hanno seguito, per segnalarlo alle grandi squadre interessate al suo acquisto, dicono che l'età del ragazzo amplifica i giudizi lusinghieri che si forniscono su di lui. E' così: oggi Paolo è un buon attaccante, ma domani può diventare un campione, uno dei più forti dell'ultima generazione.

Del campione ha già il destino: è tanto bravo che lo considerano sprecato per schierarlo al fianco dei suoi coetanei. Potrebbe giocare titolare nella nazionale juniores, ma non gioca. Monelli è ormai da categoria superiore: da due stagioni è tempo pieno in serie B, è stato chiamato da Vicini nella «Under 21» è schierato nel secondo tempo dell'incontro di Patrasso. Monelli non è assimilabile alla categoria dei bomber «vecchio stile». Né lui si riconosce in questa interpretazione del ruolo. Dice di sé: «Mi piace dialogare e inserirmi nella costruzione del gioco, rientrando nelle retrovie. Per me, si capisce, segnare è importante, ma lo è anche far segnare».

Altre cose contano per Monelli: «Devo riuscire a migliorarmi. Colpisco abbastanza bene con entrambi i piedi, me la cavo nel dribbling stretto, però mi manca il senso dell'opportunismo sotto rete, il colpo di testa». Ma fuori dal campo? «Sono a Monza ormai 4 anni, il calcio è sempre stata la mia vita. Voglio dire che tutto il resto — la scuola, il ristorante, la nella pensione — ruota attorno alla mia professione. E' talmente così che considerò questa vita un'abitudine».

Di lunedì, però, torna a casa, a Collagna, sull'Appennino, lontano Reggio Emilia. Da lassù i due miliardi della quotazione non fanno nemmeno troppa paura. Del resto è sua concretezza il montanaro è suggerirgli: «La conquista più grande è aver giocato a 17 anni 25 partite in serie B. Nemmeno gli elogi di Patrasso valgono tanto». Non stupisce che 0 domani possa partire per un grande club senza quasi provare emozione.

SACCHERO

«E' la nostra salvezza»

«Monelli è più un caso da chiarire, Monelli era nostro [illegible] la parola, però Rivera [illegible] sborsato un quattrino e noi ci siamo ritenuti sciolti da ogni obbligo morale». Sergio Sacchero, general manager del Monza, aveva osservato Monelli nel di un provino per l'Inter è aveva battuto sul tempo la società nerazzurra, presentandosi a Scandiano e accettando senza troppo mercanteggiare l'alta richiesta per il cartellino del ragazzo.

«Concordammo di pagare alla Scandianese milioni in tre anni. Sa, Paolo non ancora quattordici anni: la sua già allora una quotazione da campioncino. Così convenimmo con il di rilevarlo a metà, parola. poi, come ho già detto, il Milan si fece vivo solo quando Monelli cominciò imponendosi all'attenzione nella nazionale juniores. Allora i 24 milioni li avevamo versati società di origine e sarebbe stato per il ri- diritto a cui aveva rinunciato».

In 75 anni abbiamo ospitato nei nostri alberghi oltre 12 milioni di clienti. Molti famosi, tutti importanti per noi.

GGK

Ringraziando tutti i nostri ospiti, che hanno sempre apprezzato il moderno servizio e l'antica tradizione dei nostri alberghi, annunciamo i festeggiamenti dei 75 anni di attività della Compagnia Italiana Grandi Alberghi.
27 Marzo 1906 - 27 Marzo 1981.

CIGA HOTELS

WINSTON CHURCHILL

NICOLA PIETRANGELI

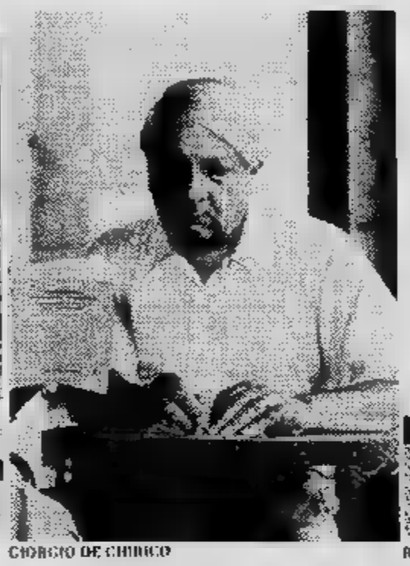
GIORGIO DE CHIRICO

ROGER MOORE

MARGARET D'INGHILTERRA

MONICA VITTI

ERNEST HEMINGWAY

BENIAMINO GIGLI

ALBERTO MORAVIA

PAOLA ED ALBERTO DI LIEGI

ARTUR RUBINSTEIN

MARGOT FONTEYN

MICHELANGELO ANTONIONI

CHARLES CHAPLIN

DALILA DI LAZZARO

HELMUT SCHMIDT

LAWRENCE OLIVIER

MARGAUX HEMINGWAY

GENERALE ARMANDO DIAZ

BEALI DI ROMANIA

Dopo il ritiro a Long Beach, il pilota padovano tenterà di rifarsi domenica nel Gran Premio del Brasile di F. 1

Patrese: «Non temo nessuno»

RIO JANEIRO — A Riccardo Patrese scotta il ritiro di Long Beach, il pilota padovano, costretto ad abbandonare la gara mentre si trovava al comando del G.P. degli West pregustato la gioia di una vittoria in Formula 1 e riesce a darsi pace per il tradimento della sua Arrows che lo ha lasciato a piedi. «*Devo assolutamente* — dice Patrese — *avere un'altra occasione subito perché potrei perdere il momento favorevole. La macchina viaggia bene e non ho alcun timore reverenziale nei confronti degli altri piloti, neppure Alan Jones*».

Cosa da tanta sicurezza Riccardo? La risposta arriva subito: «*Mi sono accorto che anche qui, per il Gran Premio del Brasile, avrò la possibilità di inserirmi fra i migliori. Non so se potrò agguantare ancora la* pole position *ma farò tutto, oggi e domani, per portarmi almeno nelle primissime file.*

Patrese ha trascorso ieri un giorno di riposo completo. E' rimasto in albergo, passando diverse ore in piscina. Ha sfidato quasi tutti a nuoto, vincendo ogni sprint. «Così — ha detto — *mi sono scaricato sul piano nervoso. Mi sono ricordato di quando nuotavo con Novella Calligaris sognavo di diventare un campione delle piscine. E' passato molto tempo da allora ma credo di perso nulla come concentrazione e freschezza fisica*».

Quali saranno le doti necessarie per tentare un *en plein* sulla pista di Jacarepagua? «*Innanzi tutto una grossa resistenza alla fatica al caldo. Questo circuito molto impegnativo perché gareggia sempre sotto un sole infuocato. Molti piloti cederanno distanza. si perde la tramontana, i riflessi appannano, puoi trovarti fuori pista in un batter d'occhio. Inoltre la conformazione del tracciato strana: impostare traiettorie diverse e non sempre indovini quella giusta. Qualcuno potrà anche fare errori determinanti. Sarà quindi importante, se non decisivo, impostare gara intelligente senza voler strafare all'inizio*».

Il conduttore della Arrows non è l'unico a sperare molto in questa prova. Specialmente i piloti italiani, per diversi motivi, intendono dare tutto con il fine di ottenere buon risultato. C'e Giacomelli che deve dimostrare di non temere in squadra rivalità di un Andretti che sembra tornato il pione di qualche fa. C'e De Angelis che si augura di poter dimenticare le polemiche sulla Lotus 88.

Gabbiani con l'Osella convinto di farcela. Ma il piacentino in questi giorni appare molto nervoso. Non dorme la notte, quando si assopisce sogna di essere in pista, di trovare qualche sistema per eliminare gli avversari. «*Io* — afferma — *so che devo tenere il piede schiacciato sull'acceleratore ma volte questo non basta. La Formula 1 è piena di vecchie volpi. L'altro giorno nelle prove libere finito fuori perché Arnoux mi aveva tagliato brutalmente la strada. Per evitarlo a momenti distruggo la macchina*».

Cristiano Chiavegato

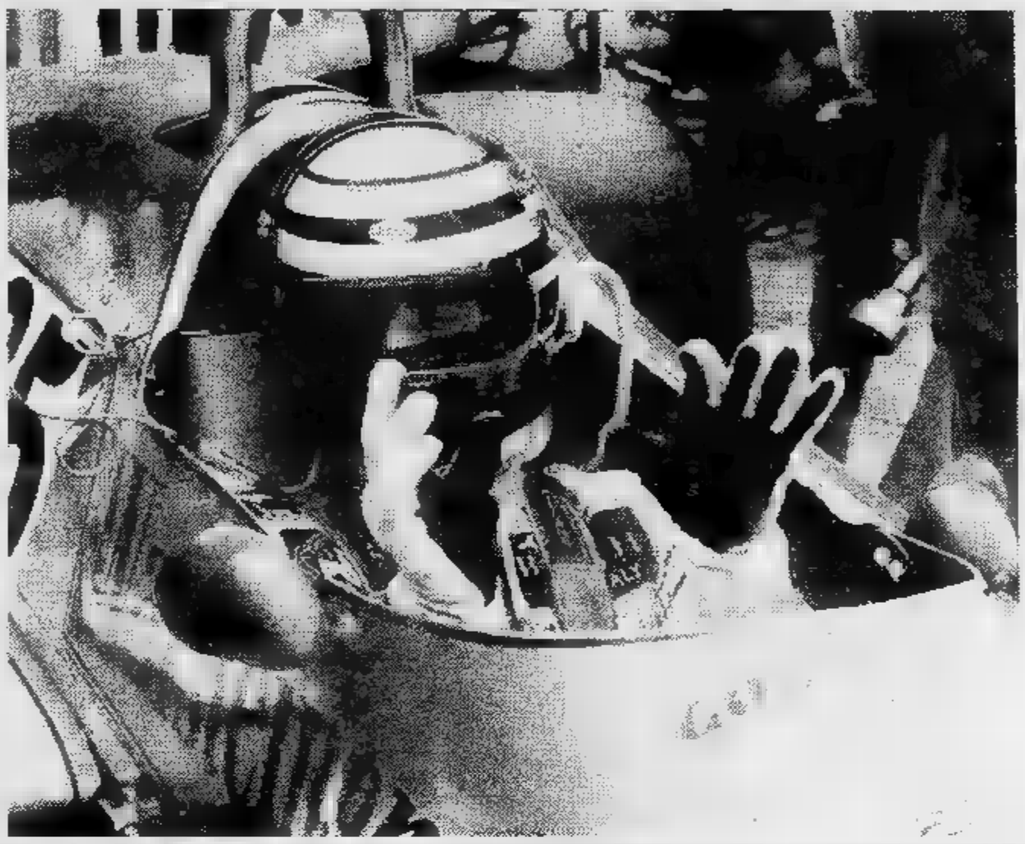

L'«otto» della Fiat alla Royal Regate

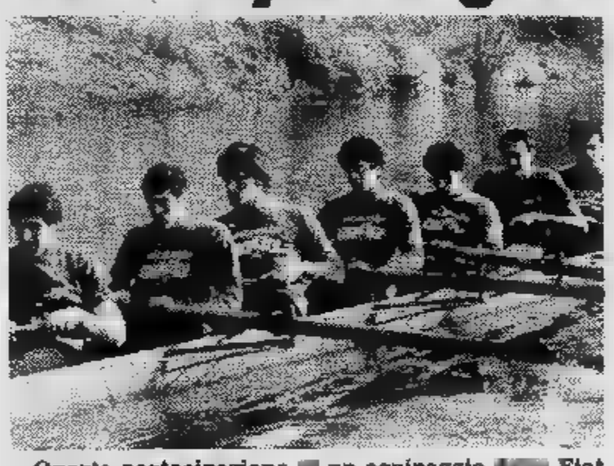

Quarta partecipazione un equipaggio Fiat Ricambi «Royal Regate», gara di canottaggio sulla distanza chilometri che si svolgerà Tamigi. I ragazzi di Cascone Matteoli si sono sempre comportati molto bene in questo tipo di strana competizione, questa volta l'«otto» torinese, a della giovane età degli atleti, molte possibilità di emergere su lotto di cinquecento imbarcazioni provenienti da tutto il mondo. Nella foto l'equipaggio Fiat sarà composto Tontodonati, Carando, Mauro Torta, Franco Torta, Uberti, Rosso,

Avrà una Audi Quattro

Al «Costa Smeralda» per Cinotto

Il 4° Rally Costa Smeralda - Trofeo Martini che prenderà il via giovedì prossimo — segnerà il debutto italiano una Audi Quattro ufficialmente messa a disposizione di Michele Cinotto dalla Casa tedesca e dai concessionari italiani (sotto la supervisione della importatrice Autogermia).

Il ragazzo di Cuorgnè, vincitore del Campionato Autobianchi 1980, ha già dato dimostrazione di saperci fare macchine più potenti delle A 112 Abarth ma è fuori dubbio che il non sarà un compito facile. Dovrà domare i 320 cavalli del potente motore alimentato dal turbocompressore, soprattutto dovrà affrontare un tipo di guida — che scaturisce dalla tra- integrale sulle quattro ruote — completamente diverso da quello delle vetture abituali. Suo navigatore è il Emilio Radaelli, serio, scrupoloso, lavoratore, co-équipier di Fabrizio Tabaton, che ha formato il trio con Moretti e Schön sulla Porsche Bi-turbo nei due ultimi Giri d'Italia.

Ai 145 iscritti al «Costa Smeralda» si aggiungono circa quaranta Autobianchi 112 Abarth impegnate nella seconda prova del relativo campionato. Si accoderanno alle «sorelle» maggiori al via da Porto Cervo della seconda tappa, venerdì mattina. Affronteranno 513 km di i 152 ripartiti nelle 10 prove speciali in programma. La classifica provvisoria, dopo la Targa Florio, vede in testa il vincitore della medesima, Stefano Boni, davanti al duo Giammarini-Ortenzi.

g. d. e.

La prima esibizione il 14 giugno del 1809

Per merito di Napoleone l'ippica arriva a Torino

Napoleone Bonaparte è stato il promotore indiretto delle corse al galoppo a Torino. La prima esibizione di cavalli purosangue si svolse, infatti, nel giorno onomastico del grande corso, il 14 giugno del 1809. L'allora «maire de Turin», il signor Jean Negro, fece affiggere all'albo del Comune un «bando» nel quale si segnalava che, fra le manifestazioni di pubblico giubilo «pour la Fête St-Napoléon», si sarebbe disputata «corse cavalli- sullo stradone denominato Dora Grossa, l'attuale via Garibaldi.

La competizione inizio a metà di corso Francia, all'altezza di Villa Sartirana, si concluse termine di Dora Grossa, proprio di fronte a Palazzo Madama.

Il «Courrier de Turin» proposito del campo di corse scriveva: «Sarebbe difficile trouna pista più magnifica (*sic*). Una grande strada liscia e fiancheggiata da alberi sulla quale l'occhio noterà lontale diverse probabilità dei corridori: un percorso quarto lega, cordoni tirati, presentante da ambedue i lati le fronti più eleganti ed ornato una quantità di balconi: alla estremità terminale un palazzo dalla nobile architettura; il lustro del quale sarà posto senza dubbio in rilievo dai lusdei pubblici funzionari che vi si installeranno».

Che i pubblici funzionari «installati» un palazzo dalla nobile architettura dessero lustro al medesimo tramite il «lusso» personale era tutto dimostrare, ma doveva apparire un'immagine particolarmente suggestiva al cronista il quale sicuramente sapeva che nei padiglioni eretti ai lati di Palazzo Madama si sarebbe «installato» anche Principe Camillo Borghese, nominato Governatore generale da Napoleone I.

Borghese c'era infatti ed ebbe modo di entusiasmarsi veramente e con lui la nobiltà cittadina che gli faceva ala. Anche il «popolo minuto», che si assiepato lungo le transenne (i «cordoni tirati» del Courrier), esultò vista veloci galoppatori che, in di venti, sollevavano un tremendo polverone rendendo difficile a chiunque di «notare lontano diverse probabilità dei corridori», come aveva pronosticato il corrispondente del giornale torinese:

Era un previsione più che giustificato per un cronista che affrontava per prima volta la presentazione una gara purosangue da effettuarsi su strada liscia, in terra battuta.

La «corsa cavallina» fu vinta da un destriero nato allevanell'«haras» Vigevano, fondato Vittorio Amedeo nel 1773 all'inizio dal marchese di e in seguito dal conte Benso di Cavour. Il vincitore un maschio sauro «sopra età» (14, 15 anni?). Il suo fantino, un bolognese per contro giovanissimo, ebbe in premio ben 35 metri di velluto vermiglio. Stesso «presente» andò — ovviamente in misure più — agli altri concorrenti meglio classificati.

Cosa ne siano fatti di tanto velluto, sia pure vermiglio, vincitore e piazzati il «Courrier de Turin» non lo dice. raguaglia, invece, che «finite il Principe percorse cavallo il maneggio accompagnato da un distaccamento della guardia d'onore, a cavallo. Al suo passaggio folla applaudiva entusiasticamente gridando: Viva l'imperatore! Viva il Principe Borghese!».

L'anno dopo la «corsa cavallina» in onore di San Napoleone ebbe nuovamente luogo ben 50 mila persone, secondo il «Courrier», si assieparono lungo i bordi via Dora Grossa. Stessa folla nel 1811, 1812 e 1813 entusiasmo.

nel 1814 re Vittorio Emanuele I, rientrato nel suo regno dopo caduta Napoleone, proibì che nei festeggiamenti per il suo ritorno fosse inclusa una gara di cavalli e destinò le somme già predisposte per i premi agli enti di beneficenza Regii Stati. Tuttavia le di via Dora Grossa erano rimaste così impresse nella mente nei torinesi che Vittorio Emanuele I non poté rifiutare a lungo la richiesta pressante dei cittadini a che l'avvenimento si ripetesse nel 1819 dette finalmente il proprio beneplacito.

L'anno dopo la manifestazione ippica solennizzò il matrimonio della principessa Maria Teresa, figlia re, con Ludovico di Borbone, principe Lucca. il guardò col magone perché destinato necessarie ai festeggiamenti per costruzione del tempio alla Gran dre di Dio.

Con Carlo Felice, che gli succedette nel 1821, si tornò al «black out» fatto di corse di cavalli. I torinesi dovettero aspettare che il Principe Vittorio Duca di Savoia raggiungesse la maggiore perché la Ragioneria di Stato deliberasse che fra i festeggiamenti fossero incluse due gare di galoppo, una dallo stradale di Rivoli a piazza Castello il 20 maggio 1834, l'altra in piazza S. Secondo due giorni dopo.

L'anno successivo, il 1835, segna l'inizio della attività ippica torinese, col sorgere della prima regolare società italiana organizzatrice di corse di cavalli. Animatore marchese Stanislao Cordero di Pamparato.

Il campo di gare era stato ricavato in piazza San Secondo. Nel 1840 la riunione primaverile come ispettore del pe- un personaggio illustre, il conte Camillo Benso di Cavour. Dopo prima guerra d'indipendenza l'ippodromo fu spostato in piazza d'Armi, nel 1904 Mirafiori, nel 1960 Vinovo. Di Napoleone Bonaparte, al cui onomastico si deve l'inizio delle manifestazioni ippiche torinesi, nessuno più si ricorda.

Alessandro Debernardi

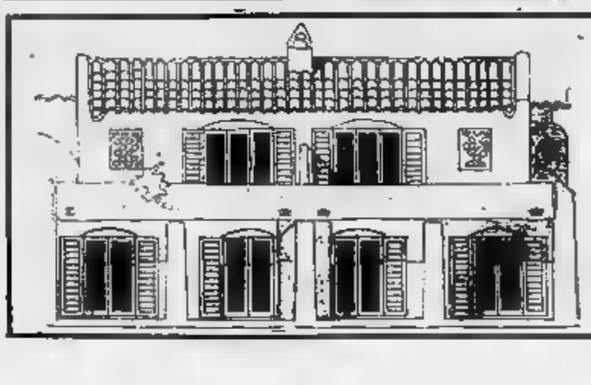

CALABRIA

SCALEA

Contro la svalutazione appartamenti mare anche pronta consegna

da L. **15.000.000**

STUDIO BOLLA - TORINO
Via Casalis 5 - Tel. 761.591

ECONOMICI

La tariffa è di L. 1650 la riga. Rubrica 6: operai/impiegati L. 900, tecnici L. 1050, dirigenti L. 1350. Rubrica [redacted] e 11 (domande) L. [redacted]. Avvisi urgenti [redacted] fissa o neretti: il doppio. [redacted] retti urgenti, data fissa e urgentissimi il triplo.

In tema di offerte di impiego o lavoro, l'[redacted] tore ricorda che la legge 9.12.1977 n° 903 vieta discriminazioni sul sesso e l'inserzionista è impegnato a rispettare tale legge.

1 Commerciali

[redacted] macchina duplicatrice [redacted] e pre-[redacted] lastre [redacted] bancali [redacted]. [redacted] 657.472.

[redacted] Affari [redacted] capitali

A.A.A[redacted] e [redacted]
[redacted]
basta telefonare e portare il libretto [redacted] circolazione della [redacted] auto o atto di proprietà della Vostra [redacted] per ottenere un prestito immediato
[redacted]AUTO
p. Statuto 24, [redacted] 472.180 - 472.181.

A.A. [redacted] e [redacted] bancari eseguiamo in 10 giorni in qualsiasi località
[redacted] IPOTECARI
rimborso rate mensili concordabili per entità e durata. Si accettano anche ipoteche di se-[redacted] grado. Inoltre [redacted] [redacted], leasing mobiliare ed immobiliare. Lease B[redacted]. Ipifim corso V. [redacted] 40, tel. 515.221 - 517.005.

A.A. IPIFIM a tassi interessanti con rimborso in rate mensili concordabili concediamo in giornata finanziamenti a[redacted] improtestati. Massim[redacted] riservatezza. Ipifim, [redacted] V. Emanuele 40, [redacted] 515.221 - [redacted].
CONCEDIAMO [redacted] rapidità e serietà prestiti ad ogni categoria finanziaria commerciale. Orario continuato [redacted] Gali[redacted] Ferraris 148. Tel. 594.718.
PRIVATAMENTE ed in poche ore prestiti a tutti senza garanzie o ipotecari. Volendo visite a domicilio. Tel. 596.212.
[redacted] concede prestiti fiduciari e [redacted] cari a commercianti artigiani e operai riservatezza e celerità. Tel. 152.967.
SOCIETA' fi[redacted] [redacted] ricerca, per risconto cambiario, privati finanziatori. Telefonare 011 875.074.

3 Aziende, negozi

A.A.A. [redacted] 638.038 [redacted] rilievo negozi. Visita in loco per valutazione commerciale dell'esercizio senza spese.
ABAMEC 638.038 cartolibreria giocattoli in Moncalieri alloggio annesso di 2 camere e cucina, 25 milioni incasso annuo incrementabile, cede 22 milioni.
ABAMEC 638.038 frutta e verdura [redacted] Millefonti 200 mila giorno dimostrabili, cede 16 milioni più 3 milioni merce.
[redacted].038 rivendita pane zona Parella 150 mila incasso giornaliero cede 19 milioni più 10 milioni fondi vivi.
AFFARE cedo licenza [redacted] frutta e verdura mercati Torino e Piemonte L. 9 milioni trattabili. Tel. 447.3214.
AFFERMATA azienda lavorazione e vendite idropitture smalti vernici forte giro annuo affare Di Salvatore 581.694.
[redacted] urgente-[redacted] salute incasso incrementabile [redacted] Tel. 760.132.
AMIE' J. & CO. corso Giulio Cesare prospiciente istituto scolastico chiosco bar, 13 milioni dilazionabili. Telefonare 548.585.
AMIE' J. & CO. zona S. Donato licenza self-service alimentari avviatissimo, 28 milioni dilazionab[redacted]5.
AMIE' J. & CO. zona Centro vendiamo licenza carto-libraria ed edicola avviatissima vicinanze uffici, [redacted] milioni [redacted]. Tel. 548.585
APPIA 513.751 cede edicola chiosco giornali corso U. Sovietica incasso annuo 100 milioni [redacted].
APPIA 513.751 cede tintostireria in corso Agnelli atto ad una persona 7 milioni contanti e rate da 500 mila affare.
APPIA 513.751 cede avviato casalinghi in Santa Rita 80 milioni annui tab XII XIII XIV 46 milioni più rate affare.
APPIA 513.751 cede abbigliamento [redacted] IX X XIV ottima posizione 17 milioni contanti e merce relativa.
ARTICOLI da regalo casalinghi [redacted] stici causa trasferimento vendo L. 19 milioni più merce. Telefonare 751.965.
[redacted] pelletterie avviatissimo zona Vanchiglia ampi locali cedesi L. 20 milioni affare. Tel. 650.3024 Studio Bonino.
CASA del formaggio zona Pozzo Strada ottimo incasso incrementabilissimo cedesi urgentemente causa salute. Tel. 760.132.
CAUSA ritiro attività cedo merceria confezioni tabella 9/10/14 zona Mirafiori Nord buon reddito ottimo affare. Tel. 447.3214.
[redacted] studi commerciali in Riviera Ligure Ponente. Tel. 02 321.411 [redacted]. [redacted] Accin[redacted].
[redacted] corso Turati 13 [redacted] rante tipico vicino [redacted] saloni e giardino 240 coperti arredato classico nuovo, vasca per aragoste vive aperto tutto l'anno ricevimenti e cerimonie in zona.
[redacted] 581.694 cede centrale nuovo ristorante pizzeria ottimo incasso incre-[redacted].
DI SALVATORE 581.694 cede in prima cintura Torino avviata macelleria completa di attrezzature incasso medio 2 milioni 900 mila settimanali, affare.
[redacted] **SALVATORE** 581.[redacted] cede ingrosso alimentari facile conduzione con ottimo reddito idoneo per nucleo familiare 3 unità giro affari oltre 500 milioni annui incrementabili.
[redacted] **SALVATORE**, corso Turati 13, cede panificio con negozio tabelle I VII avviamento 50 anni stessa famiglia, giorno 250 mila incrementabili con persone dinamiche, annesso alloggio, zona vicinanze Lanzo.
DI SALVATORE corso Turati 13 [redacted] cede in gerenza bar zona S. Rita adatto famiglia. Richieste interessanti.
DI SALVATORE corso Turati 13 cede trattoria con salone banchetti bar super attrezzatura moderna 150 coperti dehors parcheggio alloggio adatto famiglia competente zona grande passaggio Cirié.
EUROCESSIONI tel. [redacted] 72.672 [redacted] motivi salute a Torino su corso negozio olio e saponi tab. I-XIV incrementabile.
EUROCESSIONI tel. 0184 72.672 [redacted] Torino calzature pelletterie zona commerciale, ottimo incasso, adatto 2 persone.
EUROCESSIONI tel. 0184 72.672 cede alimentari tab. I - V - VI - XIV cintura Torino adatto 2 persone, mite richiesta, rate.
EUROCESSIONI tel. 0184 72.672 cede in Torino centro, primaria posizione commerciale adiacente uffici e banche elegante locale bar super, selezionata clientela incrementabile, dilazioni pagamento.
EUROCESSIONI tel. 0184 72.672 cede Torino panetteria alimentari super market mq. 200, arredamento nuovo zona commerciale, vera fortuna famiglia con alloggio.
EUROCESSIONI tel. 0184 72.672 cede Pinerolese ristorante 100 coperti, 20 anni avviamento, forte lavoro passaggio, ottimo affare nucleo familiare, alloggio.
EUROCESSIONI tel. 0184 72.672 cede in Savona importante lavasecco, giro affari notevole e incrementabile. Dilazioni.
EUROCESSIONI tel 0184 72.672 cede in Riviera Ponente avviata gioielleria, incasso elevato ottimo reddito, arredamento moderno. Dilazioni pagamento.
EUROCESSIONI tel. 0184 72.672 [redacted] vicinanze Sanremo distributore benzina-gasolio, lavaggio. Richiesta interessante.

[redacted] bar super importante [redacted] Grandioso locale angolare [redacted] [redacted], incasso [redacted]. Cede 63 [redacted] Tel. 779.259.
LABEO forniture [redacted] IX X XIV. Ampio negoz[redacted]. Incasso incrementabile. Cede 22 milioni più merce. Tel. 779.259.
LABEO macelleria bovina zona intenso passaggio, gestione pluriennale. [redacted] milioni settimanali. Cedesi. Tel. 779.259.
LABEO pasta confezionata e fresca tab. I VI XIV zona mercati generali. Giro 200 milioni. Cede 30 milioni + 25 milioni. [redacted]. 779.259.
LABEO pizzeria (21 gradi) [redacted] corso Potenza. Locale 100 mq. Incasso minimo [redacted]. [redacted]48 milioni. Tel. 779.259.
[redacted] quadri cornici cintura Torino. Locale nuovo 140 mq tab. [redacted] XIV. Attrezzatura [redacted] va. [redacted] milioni. Tel. 779.259.
[redacted] pane alimentari, tabelle I VII. Ampio locale superattrezzato. Incasso 130.000 cede 19.500.000. Tel. [redacted]
[redacted] servizio pneumatici (tabella XIV) vendita e riparazione. Lavoro assicurato presso enti. [redacted] 15 milioni. Tel. 779.259.
LIBRERIA centrale [redacted] locali incasso [redacted] milioni dimostrabili [redacted] utile richiesta 150 milioni cede Frana. Tel. 511.090
[redacted] alimentari tabella 1/6/14 Mirafiori incasso annuo [redacted] milioni buon affare arredamento completo. [redacted]. 447.3214.
[redacted] centralissima [redacted] via forte [redacted] saggio concessionaria grandi marche ottimo giro [redacted] investimento sicuro cede [redacted] Salvatore 581.694.
[redacted] avviatissimo la Crocetta [redacted] elevato giro d'affari cedesi. Tel. 531.475 [redacted].
SALONE di prima categoria: estetica, [redacted] ciature, profumeria, [redacted] attrezzature nella prima cintura di Torino [redacted] mento. Tel. Co.Fim [redacted].
VENDO bar super [redacted] ventennale Borgo Vittoria [redacted] allo[redacted] incasso [redacted] mila [redacted] giorno, 75 milioni. [redacted].
VENDO [redacted] corso [redacted] ottimo [redacted] incrementabile 30 milioni. [redacted].

[redacted] Terreni

[redacted] Trana in villaggio resi-[redacted] terreno [redacted] di 1500 [redacted] L. [redacted] milioni. Tel. 595.808.

5 Locali [redacted] negozi

[redacted]

A. CERCASI locale e capannone per deposito e lavorazione leggera [redacted] Torino o cintura. Tel. 651.921.
ACQUISTASI autorime[redacted] [redacted] Torino 1000-2000 mq tel. 542.015.
[redacted] il vostro immobile? Noi lo esaminiamo senza impegno se [redacted] di nostro interesse lo acquistiamo [redacted] appuntamento tel. 760.132.

[redacted]

A.A. [redacted] **corso Orbassano adiacente Fiat affitta capannone più palazzina uffici alloggio custode 1900 mq. Tel. 505.[redacted].**
A. AFFITTIAMO a Nichelino locale di 700 mq. su 2 piani con passo carraio e riscaldamento a metano. Tel. 441.474.
A.F.IM. [redacted] Cascine [redacted] muri supermercato [redacted] magazzino [redacted] co mq [redacted]. 51[redacted].235 535.517.
A. SERIM vende adiacenti corso Unione Sovietica via Nichelino in posizione commerciale [redacted] muri negozi più retro da 70 milioni possibi-[redacted] permute. [redacted]. 519.801.
A. ZONA corso Corsica [redacted] muri negozio con eventuale [redacted] merceria. Tel. 504.249.
AFFITTASI [redacted] corso Umbria [redacted] indipendente [redacted] interno [redacted] no [redacted] carraio. Telefonare 545.062.
AMIE' J. [redacted] **CO.** [redacted] Borgo Vittoria in [redacted] vendiamo [redacted] tipico [redacted] familiare, 149 milioni di-[redacted]. [redacted]. 548.585.
AMIE' J. & CO. B zona S. Donato libero box 22 milioni [redacted]. Tel. 548.585.
AMIE' J. & CO. C c.so Giulio Cesare libero muri negozio con retro e cantina più licenza [redacted] 60 [redacted] dilazionabili. Tel. 548.585.
AMIE' J. [redacted] **CO.** D via Genova muri negozio 50 mq composto da 2 vani più servizi, 42 milioni dilazionabili. Tel. 548.585.
AMIE' J. [redacted] F Serriera [redacted] Milano muri negozio [redacted] retro [redacted] mq. [redacted] milioni 500 [redacted]. Tel. 548.[redacted].
AMIE' [redacted]. Z [redacted] Taranto in basso fabbri-[redacted] vendiamo [redacted] magazzini liberi con servizi interni [redacted] 140 [redacted] milioni 500 mila dilazionabili. Tel. 548.585.
[redacted] libero o sito [redacted] volendo lunga [redacted] tazione [redacted] trasferimento [redacted] urgentemente 011/581.989.
[redacted] Cascine Vica (cor-[redacted] fabbricato indipendente con passo carraio [redacted] servizio mq [redacted] L. 59 milioni [redacted]. Tel. 657.516 657.160.
[redacted] ingresso servizio pi[redacted] libera vendo 50% contanti via Principe Tommaso 45. Visite feriali ore 14,30-15.
CENTRALI via Principe Tommaso 37, disponibili box auto e magazzini anche liberi di varie dimensioni possibilità di convenienti abbinamenti pagamento agevolato da mutuo fon-[redacted]. Fiduciaria Immobiliare 556.956.
CONSULEDILE 533.322 vende via Susa 4 (corso Inghilterra) [redacted] negozi ottimi generi metrature varie [redacted] 18 milioni [redacted] mila [redacted] milioni 300 mila; magazzino 12 milioni 200 mila
DUE locali e servizi mq. 40 piano terra uso studio pied-à-terre [redacted] libero 50% contanti rimanenza rateato. Telefonare 472.205.
EDIL-PO affitta in Moncalieri capannoni industriali di varie dimensioni a partire da 1000 mq a 5000 mq. Tel. 349.7214.
EUROCASE 556.387 [redacted] libero muri [redacted] via B[redacted] angolo corso Montecucco con scantinato 3[redacted] dilazioni.
[redacted]**ETTI** 011 5767 divisione immobili industriali affitta in [redacted] palazzina locali uso ufficio di complessivi mq 1500 [redacted] piani [redacted] tualmente divisibili.
[redacted] 011/5767 divisione immobili industriali affitta Poirino capannone mq 3000 uffici mq 300, terreno mq 4000 [redacted] mt 7,00 possibilità carroponte.
GABETTI 011/5767 divisione immobili industriali vende libero zona [redacted] capannone di mq 6000 ca con mq 2000 di tettoie e cortile uso deposito
[redacted] 5767 vende adiacente via Carlo Alberto via Cavour negozio [redacted] retro [redacted] cantina 80 mq 82 milioni.
[redacted] 550.181 [redacted] piazza S. Rita [redacted] fabbricato indipendente di 180 mq. e 2 camere e servizi cantina.
[redacted] con villetta in [redacted] su [redacted] cintata di 4000 mq. nuova costruzione. Vende o affitta. Tel. 774.853.
LABEO [redacted] Leini mq. 10.150, appezza-[redacted] unico [redacted]. Fronte [redacted] mt. 60. Acqua, [redacted]. Affitta [redacted] milioni. Tel. 774.853.
L'AMMINISTRATORE box [redacted] piazza Adriano (S. Paolo) mq 20 [redacted] L. 12 milioni e mutuo. Tel. [redacted] 513.203.
[redacted] centralissimo, magazzino su 2 piani. Ampie facilitazioni [redacted] pagamento [redacted] retoro 549 761 [redacted]
LIBERO via G. [redacted] magazzini di 200 mq. [redacted] minimo contanti e dilazioni. Immobiliaretoro [redacted] 553.204.
[redacted] zona fite affittasi nuovo capan-[redacted] 2.000 mq al[redacted] mt 7 con uffici. Final [redacted] 505.691 503.318,

[redacted] Studio Mark

"Aer sit mundus, [redacted] ac luminosus"
(Scuola Salernitana)

nei nostri boschi

O_3

[redacted] nostri boschi ozono, per ossigenare i polmoni durante indimenticabili passeggiate, tra bellezze naturali intatte, in un paesaggio nel cuore della maremma, [redacted] vicino a centri illustri per ricchezze artistiche: Siena, Firenze, Pienza, San Gimignano...

H_2S

nelle nostre acque

nelle nostre acque sulfuree idrogeno solforato [redacted] innumerevoli altre sostanze benefiche derivate dallo zolfo, le cui virtù salutari erano note sin dall'antichità: da secoli, infatti, le acque di Petriolo curano affezioni reumatiche, disturbi respiratori, stati infiammatori, affezioni ginecologiche, sordità rinogena...

una volta ci venivano i Papi

Oggi, accanto alle antiche [redacted] [redacted] quali sgorgano le stesse acque [redacted] con cui si [redacted] principi [redacted] papi, sorge un albergo moderno, confortevolissimo, dotato di piscine, tennis, bocce, minigolf.

Con la sua impareggiabile, vera cucina toscana, l'Hotel Terme di Petriolo è fra le [redacted] più desiderabili per chi sappia [redacted] voglia godersi [redacted] perfetta vacanza.

Hotel Terme di Petriolo

58040 **CIVITELLA PAGANICO-PARI**
(Grosseto, Italia)
Tel. (0.564) 908.871/2/3/4

Compilare e spedire in busta chiusa a [redacted] TERME [redacted] PETRIOLO [redacted] CIVITELLA [redacted] PARI (Grosseto. [redacted]

Desidero maggiori [redacted] soggiorni presso l'Hotel Terme di Petriolo

nome
[redacted]
indirizzo

OCCASIONE vendo capannone in [redacted] tutto verniciato mq. [redacted] richiesta [redacted] 500 mq. L. 16 mila mq. [redacted]. 908.7701.
[redacted] cede [redacted]. [redacted] attività [redacted] facile conduzione. Tel. 488.321.
UTIP 547.828 vende in zona commercialissima via G. Reni negozio angolare con retro e seminterrato eventu[redacted] di pagamento permute.
UTIP 547.828 vende adiacente corso Trieste [redacted]ale Moncalieri [redacted] quali uno [redacted] 11 milioni 900 mila cadauno [redacted].
VANCHIGLIA in [redacted]ile recente vendesi ufficio-studio di mq 150 eventualmente divisibile 180 milioni. Gabetti 5767/22.
[redacted] Foligno vendesi [redacted] auto ampie facilitazioni di pagamento. Per informazioni telefonare Immobiliaretoro 549.761 553.204.

VILLAFRANCA D'ASTI
vendesi libero fronte strada statale autostrada locale composto da 2 magazzini complessivi mq 400 circa 1100 mq terreno 2 box un appartamento signorile e 2 camere da ristrutturare, ottima per esposizione. Telefonare 011.473.0556/524.

VOLPIANO a pochi km. dai caselli autostradali To/Mi To/Ao
STUDIO G 2 V[redacted]
In complesso industriale di nuova costruzione [redacted] fronte strada comunale capannoni a partire da mq. 600 sino a mq. 6000 cope[redacted] con corrispondente superficie a cortile recintata [redacted] completamente urbanizzato. Tel. [redacted].

7 Offerte lavoro e impiego

operai, autisti, fattorini

A.A.A. AD ambosessi giovani offresi alte possibilità di guadagno via Baretti 23 interno cortile orario ufficio.
A.A.A. CERCASI ragazzi/e per facile lavoro organizzato ottima retribuzione via Belfiore 24 angolo corso Marconi.
[redacted] ragazzi/e [redacted] facile lavoro 150 mila settimanali, via P. Tommaso [redacted] bis, orario ufficio.
[redacted] auto primaria [redacted] propria officina meccanico qualificato. [redacted] per appuntamento al 696.1755 ore ufficio.

impiegati

[redacted] introdotto nei settori impiegatizio comunale ospedaliero operaio assicuriamo alte provvigioni per facile lavoro part time. Tel. 504.249.
A. FIDALCASE assume giovani per ampliamento settore acquisizione indispensabile auto propria. Tel. 595.808.
ARCASE assume a tempo pieno personale con auto da inserire nel settore immobiliare. Per informazioni tel. 510.853.
ABILISSIMA telefonista spiccate doti comunicabilità buona dizione cerca agenzia immobiliare. Telefonare 519.894.
AGENZIA immobiliare assume abili acquisitori offre 750 mila mensili più provvigioni e inquadramento. Telefonare 749.3535.
IMMOBILIARE ricerca acquisitore auto propria possibilmente esperienza pluriennale offresi elevato fisso e incentivo. Tel. 539.181.
LUNICA immobiliare ricerca validi acquisitori possibilità di miglioramento offresi condizioni vantaggiose. Tel. 760.132.
MAGAZZINIERE diplomato esperienza ricambi auto età massimo 30anne cerca urgentemente importante concessionaria autoveicoli zona Molinette. Tel. per appuntamento a: Centro Elabora Srl, tel. [illegible]
OFFRE stipendio commisurato alle proprie capacità individuali da determinarsi in sede di colloquio ad acquisitori/trici professionalmente validi con maturata esperienza settore immobiliare. Tel. 749.3617.

PENSIONATO
serio dinamico patentauto residente in Torino o prima cintura cercasi per interessante lavoro settore finanziario. Scrivere referenziando a Icom Torino Srl via Rossini 29 Collegno.

[redacted] commerciale [redacted] ampliamento organico giovani diplomati volenterosi con auto propria per lavoro di sviluppo [redacted] merciale, [redacted] esperienza offresi fisso e [redacted]. Tel. 473.0118.

8 Rappresentanti

[redacted] impianto [redacted] venditori per [redacted] e provincia guadagno [redacted] 12 mi-[redacted] annui [redacted] aziendale inquadramento Enasarco. Per colloquio presentarsi [redacted] Noto & C., corso Sommeiller 23, ore 15/18.
DITTA [redacted] lavorazione artigiana cerca rappresentante già introdotto per zone Torino e provincia Cuneo e Liguria. Tel. ore serali 959.2696.

15 Autovetture

A.A.A.A.A. 300.000 anticipo rateazioni 36 mesi super occasioni con garanzia un anno 126 da L. 1 milione 800 mila; 127 da L. 1 milione 900 mila; A 112 da L. 1 milione 900 mila; Ritmo 131 ecc. Autofrancia, corso Francia 341, sabato aperto tutto il giorno.
A.A.A.A. AUTOFRANCIA centro autoccasioni con garanzia 12 mesi permute vantaggi[redacted] se lunghe rateazioni con minimo anticipo: 500, 126, 127, 128, Ritmo, 131, 132, A112, Dyane 6, R4, R5, R6, Alfasud, Mini 90 eccetera cordialmente vi aspettiamo all'Autofrancia, corso Francia 341.
A.A.A. SAVEA corso Vercelli 66 tel. 230.881/238.975 vende Bagheera nero 76 - Sumbeam Ti 6 m[redacted]-IGSA 6 mesi - Volkswa[redacted]gen Cabriolet 74 - Ritmo 79 - BMW 1602 75 e 2002 Ti 74 e molte altre Savea corso Vercelli 66 tel. 230.881/238.975 aperto sabato tutto il giorno.
ACQUISTIAMO pagando massimo: 126, Panda, 112, Ritmo, 131, Alfa Romeo, Delta, Bmw, Fiesta, R4, R5, R6, R14. [redacted] 3, telefono 658.001.
AU[redacted] Di Franco offre autocarr[redacted] Toyota come nuovo L. 11 milioni e Land Rover. Corso S. Maurizio 65, tel. 836.030.
AUTOMOTOR Concessionaria Fiat in via Cassini 46 zona Crocetta vende Fiat 131 super Mirafiori 1.3 anno 80 azzurro metallizzato unico proprietario pochissimi km in garanzia aperto anche il sabato pomeriggio.

AUTOMOTOR Concessionaria [redacted] in via [redacted] zona Crocetta vende R5 Alphine [redacted] anno 78 unico proprietario bellissima, aperto anche il [redacted] pomeriggio.
[redacted] Concessionaria Fiat in via Cassini 46 zona Crocetta vende Ford Transit furgone [redacted] Diesel anno 79 [redacted] proprietario, bellissimo come [redacted] fatturabile, aperto anche il sabato pomeriggio.
[redacted]**OT**[redacted] Concessionaria Fiat in via Cassini 46 zona Crocetta vende furgone Mercedes 4[redacted] adatto trasporto merce voluminosa, bello di carrozzeria e perfetto di meccanica. Aperto anche il sabato pomeriggio.
CHI cerca trova, trova Lincerauto concessionaria Talbot, Simca in pronta consegna Horizon 1510, Solaris, Sumbeam, Ranch, la più grande esposizione [redacted] d'occasione, Fiat, Lancia, Alfa Romeo, Renault, Opel, Volkswagen, [redacted] le [redacted]ioni e nostri prezzi. Ricordate chi [redacted] trova. Trova Lincerauto corso Principe Oddone 68 e Autocommercio corso Orbassano 72 (aperto [redacted] il sabato).
CITROEN Diane [redacted] vasto assortimento [redacted] pletamente [redacted] Autonord vende [redacted] garanzia SS Torino-Leinì [redacted] Rivarolo 33 Mappano tel. 262.2254.
[redacted] qualsiasi autovettura [redacted] che ipotecata m[redacted] anche vostro domicilio tel. 331.257.
COMPRO [redacted] e furgoni eventualmente anche [redacted] riparare [redacted].
DIESEL [redacted] Rekord 2,1 verdone [redacted] '74 tenuta con cura Autonord vende a prezzo inte-[redacted] SS Torino-Leinì via Rivarolo 33 Mappano tel. 262.2254.
FIAT 100 cassone 6 metri centine telone scorrevole, ribaltabili 50 NC, 90 Fiat, Tigrotto, 40/35, 650 Fiat [redacted] 5 mt, 616 con gru; Lupetto, 625, 241, [redacted], 850 T carri, furgoni, prenotazioni nuovi Fiat, OM, Cortasco, rilea-[redacted] leasing, Ortalda. Tel. 302.548 - 300.[redacted].
[redacted]**NO** Fiat verde del '73 pochissimi km unico proprietario Autonord vende in garanzia SS Torino-Leinì via Rivarolo 33 Mappano tel. [redacted]

GENTILE SIGNORE
se sta consultando questa parte del suo gior-[redacted] per valutare l'opportunità [redacted] un'autovettura d'occasione è importante [redacted] tutare anche le condizioni di pagamento che il [redacted] Le offre. [redacted] Sogea, azienda [redacted] campo automobilistico in accordo con una banca di livello nazionale lo offre un nuovo modo di acquistare [redacted] vettura d'occasione de [redacted] con una forma [redacted] credito [redacted] sata esclusivamente [redacted] fiducia, [redacted] alcuna cambiale, senza ipoteca e con minimi anticipi. [redacted] tra i [redacted] applicati a livello nazionale. [redacted] pensa che valga la pena di parlarne cinque minuti [redacted] noi? Sogea il [redacted] all'occhiello [redacted] tuo interesse. Sogea, [redacted] Siracusa 40, telefono [redacted].

GOLF GTI fine [redacted] bianco perfetto. [redacted] Concessionario Volkswagen Audi Simoni corso Turati 53, telefono 506.106.
GOLF 1.1 3P GL argento metallizzato 79 ven-[redacted] garanzia Concessionario Volkswagen Simoni, corso Turati 53, telefono 506.106.

L. 1.000.000
[redacted] milione di anticipo è sufficiente per acquistare un auto d'occasione con prezzi fino a L. 9 milioni e con pagamenti senza cambiali e [redacted] ipoteca. Disponiamo di Giulietta 1.6 se[redacted] - Alfetta 2000 L, BMW 528 iniezione - Fiat 131 - Alfetta GTV 2000 metallizzata con cerchi lega, fuori strada Lada Niva Campag[redacted]. Perché non provi? Kit Car [redacted] Galil[redacted] Ferraris 24. Tel. 510.251 e corso Belgio 101 tel. [redacted]5.

MERCEDES 200 die[redacted] 1979 tetto apribile chiusura centralizzata blu medio vende Lamborauto, tel. 595.685.
[redacted] 132 1600 da immatricolare. [redacted] 1800 [redacted] Alfetta 1600, Peugeot 504 [redacted] 125 gommone, BMW 1600, 124 5 marce, 128 2-4 porte e coupé, 127 2 e [redacted] porte, A 112, Mini, [redacted] 500, Ktm 250, [redacted] agevola-[redacted]. Tel. al 323.913.
POLO 900 azzurro 76 uni proprietario vende in garanzia Concessionario Volkswagen Audi Simoni corso Turati 53, telefono 506.106.
PRIVATO vende Mini 90 mesi 8 come nuova, richiesta 4 milioni 100 mila. Telefonare 619.0029.
PRIVATO vende 132 1600 da immatricolare e Alfetta 1600 6 mesi 4000 km. buon affare. Tel. 870.473.
PRIVATO vende [redacted] occasi[redacted] Fiat 126 Personal 4 fine '78 e Fiat 500 L visibili via P. Clotilde 17 tel. 487.160.
[redacted] cambiali vendiamo 126 Panda 112 Ritmo 131 Alfaromeo Delta Bmw. Corso Raffaello 3 tel. 658.001.

[redacted]**I di RIMBORSATI**
[redacted] Fiat semestrali e d'occasione garantite [redacted] prova per 10 giorni senza [redacted] d'acquisto. Vasto assortimento auto [redacted] Agenzi[redacted], corso Tazzoli 4, Torino.

SPORTAUTO corso [redacted]. Unità 35 espone Porsche SC 2.7; Bmw 320/6; Golf E maggiolino cabriolet; Bmw 733 [redacted] Mercedes 350 SL; Delta 1.5; Jetta Diesel. [redacted].114.

101.750
bastano 101 mila 750 lire al mese senza cambiale, [redacted] ipoteca, per [redacted] Fiat 128 CL d[redacted] 1977. E' un'offerta Sogea, corso Siracusa [redacted].

112 modello [redacted] accessori [redacted] 2 milioni [redacted] e Innocenti Mini [redacted] 1973 bellissima 1 milione 150 [redacted]. Telefonare [redacted].

117.350
bastano 117 mila 350 lire al mese senza cambiali, [redacted] per [redacted] un'Alfasud 5 [redacted] del 1977. E' [redacted] Sogea, corso Siracusa 40, tel. [redacted].

14[redacted]
[redacted] 148 mila 500 lire al mese senza cambiali, [redacted] ipoteca per [redacted] subito una Lancia Beta coupé del 1977. E' un'offerta Sogea, corso Siracusa 40, [redacted]. 329.9333.

195.300
bastano 195 mila 300 lire al mese senza cambiali, senza ipoteca per avere subito una Giulietta 1.6 avorio del 1978. E' un'offerta Sogea corso Siracusa 40, tel. 329.9333.

2.000.000 SENZA [redacted]
Fiesta 9.0/1.1/3 vasto [redacted] vetture con ricondizionamento g[redacted]ito vend[redacted] Autostadio; corso Agnelli 22, tel. 326.232.

2.000.000 SENZA INTERESSI
[redacted] 128 4 porte anno 70-71-72-73-74-75-76 ricondizionate vende Autostadio, [redacted] Agnelli 22, tel. 326.232.

[redacted] **SENZA** [redacted]
Capri [redacted] anno 1979 grigio [redacted] bellissima garanzia motore [redacted] Autostadio, corso Agnelli 22, tel. [redacted].

2.000.000 SENZA INTERESSI
Transit furgoni - promiscui, carri, motori in garanzia anno dal 75 all'80 vende Autostadio, corso Agnelli 22, tel. 326.232.

[redacted] **SENZA** [redacted]**ERESSI**
Fulvia coupé anno [redacted] più unico proprietari [redacted] Autostadio, corso [redacted] 22, tel. 326.232.

2.000.000 SENZA INTERESSI
Seat 124 anno 78/79 bellissime visibili vende Autostadio, corso Agnelli 22, tel. 326.232.

2.000.000 SENZA INTERESSI
Scirocco GTI anno 1978 nera perfetta di meccanica visibile Autostadio, corso Agnelli 22, tel. 326.232.

(continua)

Sabato 28 marzo - Domenica 29 marzo 1981

week-end

STAMPA SERA

Supplemento al 85 Stampa Sera, 27 marzo - A cura - Direttore responsabile Doglio

Questa settimana

- Primavera mangiando e cantando: la cena delle donne Montiglio al lago di Codana; il Capitolo degli Amici del Canelli Canelli; il raduno delle confraternite Chiaverano; la rassegna dei cori al Piccolo Regio Torino (*a colori nelle pagine centrali*)
- Farsi una biblioteca di vini rari da collezione viaggiando sulle colline del Piemonte con Stampa Sera (*a pagina VII*)
- A spasso in piazza Solferino per incontrare un elefante (*a colori pagina II*)
- «Dài, giochiamo» ad Asti: viaggio tra i balocchi poveri (*a pagina III*)
- La foto più bella del concorso sulle nevi di Bardonecchia (*a pagina VI*)
- Inoltre le mostre, i concerti, il teatro, lo shopping, la gastronomia, le gite e le proposte del Touring Club, dell'Aci, del Cai, del Comune di Torino e di Orizzonte Piemonte

Convegno regionale Domodossola

Pietre decorative

«La Regione la valorizzazione delle pietre decorative piemontesi» è il tema di un convegno che svolgerà sabato domenica al Teatro filodrammatici di Domodossola.

Nell'Ossola operano un centinaio cave per l'estrazione pietra che danno lavoro più di settecento dipendenti. Il fatturato parecchi miliardi l'anno. L'Ossola dunque la zona più ricca di giacimenti del Piemonte, ma finora è considerata solo «terra di saccheggio».

Al convegno si parlerà anche campagna promozionale su vasta scala per far conoscere il materiale ossolano su tutti i mercati mondiali. «*Il serizzo dell'Ossola, la diorite di Anzola, granito e verde di Baveno, i marmi di Candoglia non hanno niente invidiare ai materiali più famosi*» dice il presidente dei cavapietre ossolani Carlo Briganti.

Il programma prevede nella mattinata domani il saluto del presidente della giunta regionale Enrietti, cui seguirà dibattito che sarà concluso dall'assessore regionale alle e torbiere Domenico Marchesotti, nella mattinata domenica ci sarà una visita ai giacimenti della zona

Novemila piemontesi con botti e bottiglie sulla Côte d'Azur

Pietro Micca, gat rôss e pifferi all'arrembaggio di Montecarlo

Novemila piemontesi Montecarlo: tanti saranno i «*tifosi*» al seguito della «Carovana del folclore» che per due giorni, domani e domenica, invaderà la città monegasca.

E' un'iniziativa singolare organizzata dalla *Famija Piemontèisa* Monaco e Montecarlo per portare sulla *d'Azur* le tradizioni della Regione.

Alla grande due giorni partecipano i «*Gat* Farigliano, gli sbandieratori Asti con il gruppo del rione Cattedrale, il Battaglione Pietro di Torino e i Pifferi di

ecco il programma di questo gran incontro piemontesi-piemontesi e piemonormai gaschi, che non possono dimenticare le loro origini e tutti i modi di far conoscere al resto del mondo le bellezze della loro regione nascita. Domani alle 14,30 primo appuntamento di quella che stata definita «*Sagre du printemps*», la Sagra di primavera. Alle 14,30 grande *kermesse*; alle serata danzante con i «*Gatt rôss*» (orchestra di liscio dieci elementi).

Domenica alle 10 cattedrale di Monaco l'Avemaria gruppo Farigliano con il solista Piero Abbona; mezzogiorno sulla *place palais* dei gruppi piemontesi: Battaglione Pietro ca di Torino, sbandieratori Asti, Pifferi di Ivrea. pomeriggio 15, nella hall du Centenaire, esibizione varie formazioni con intermezzi musicali del coro dei «*Gat*» che presenteranno in anteprima alcune splendide canzoni langarole.

Tele Carlo riprenderà le fasi più salienti della trasmetterà lunedì in differita.

questo punto entra in scena La Regione con le «*strade dei vini*». Nella *Centenaire* ci bottiglie sufficienza per far assaggiare i prelibati prodotti delle vigne piemontesi ad almeno diecimila persone.

Con il vino però si deve anche mangiare e così i piemontesi hanno preparare un gran *buffet* campagnolo delizie della cucina d'oltralpe. proposito vini il gruppo di Farigliano, con costumi del XII secolo, porterà in piazza uno tanti famosi processi storici. L'Abbà, il giudice, condannerà un frodatore, colpevole d'aver innaffiato con pura di fonte due brente il ottimo Dolcetto. La grande piemontese di si concluderà notte inoltrata fra canti e

L'idea di questa grande *kermesse* è venuta Bernard Bianco, presidente della *Famija Piemontèisa* che riuscito a un sodasul tipo di quello torinese. 320 famiglie piemontesi che vivono a Monaco Montecarlo hanno aderito con entusiasmo.

E' la prima volta storia che migliaia di piemontesi s'incontreranno i corregionali che abitano all'estero. Un non solo con la tradizione di un popolo, la sua cultura, i suoi problemi, anche amicizia verso chi piemontese non è, parteciperà a questa grande

Così ospiti d'onore saranno il principe Ranieri la principessa Grace Kelly che seguiranno la «*Sagre du Printemps*» del loro palazzo. I comitati organizzatori di Farigliano, Asti, Torino Ivrea hanno già messo a punto il programma. Dieci pullman partiranno Langhe, altrettanti Torino, cinque sei Ivrea, oltre auto. Farigliano farà spedizione a parte: carico Dolcetto, duemila bottiglie da offrire agli amici monegaschi.

Vie e piazze di Torino riscoperte con l'occhio della storia

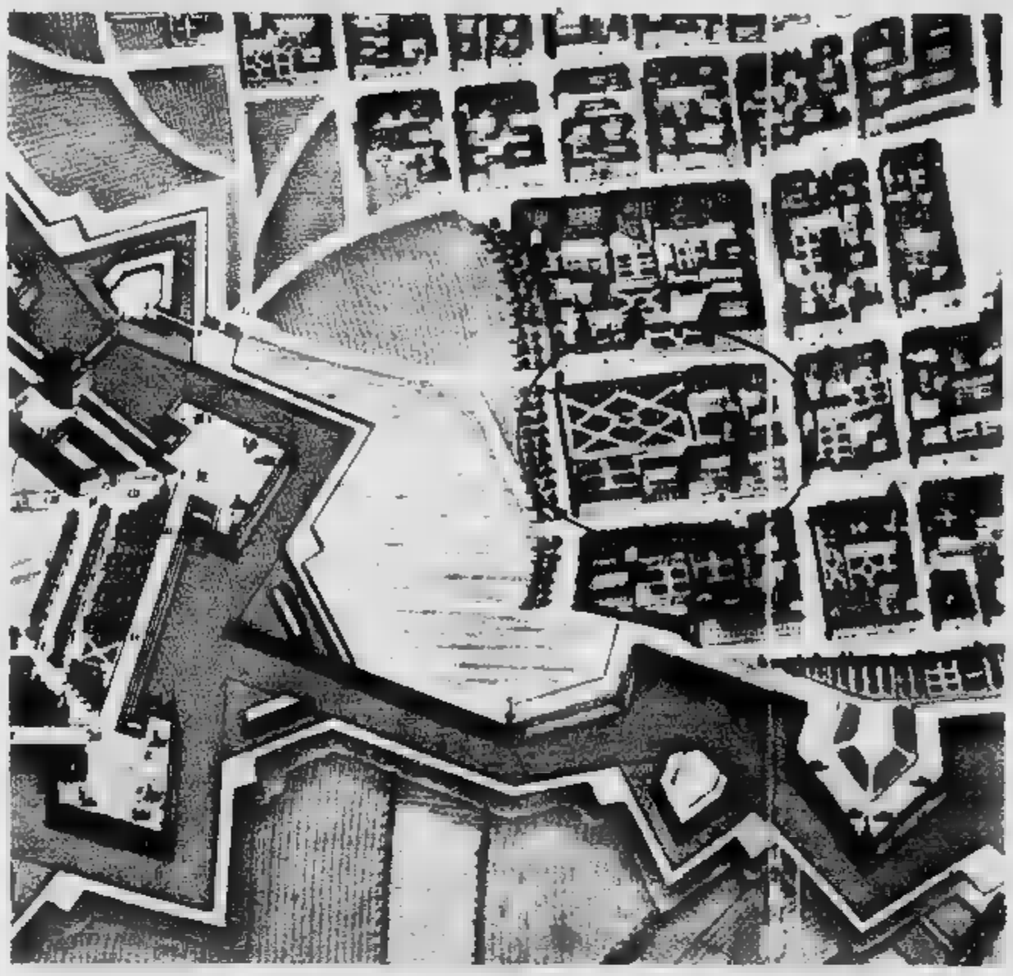

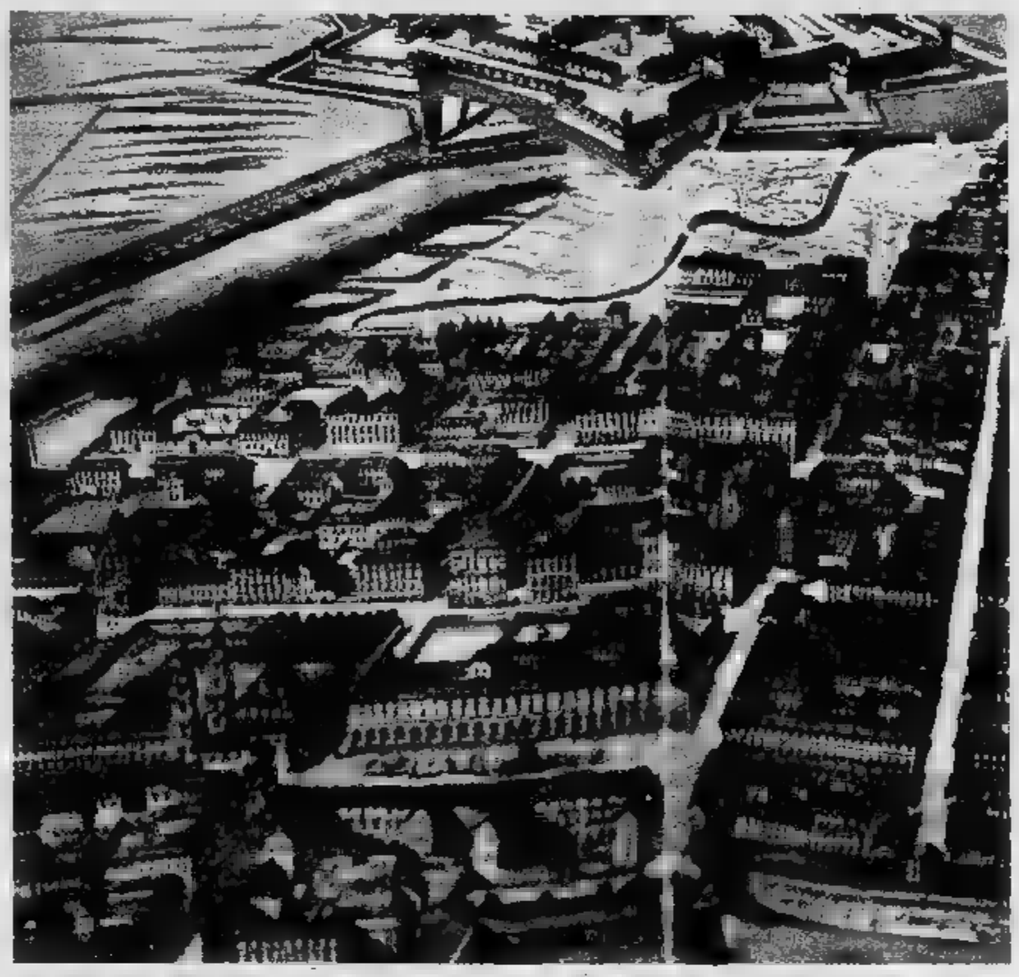

Particolare della pianta di Torino [illegible] sono visibili la cittadella e tre isole confinanti con l'area che sarà poi piazza Solferino. A destra: veduta a volo d'uccello del Theatrum [illegible] si scorge chiaramente il «doirone» che traversava la zona libera antistante la cittadella

Incontrare in piazza Solferino un elefante che va a spasso

L'insolito «frequentatore» è ricordato da una celebre incisione - La cittadella stellare, il mercato della legna, il «doirone» a zig zag, i frondosi olmi e la Siberia

Il volto della città che ogni giorno cade sotto i nostri occhi è nato dalla storia. Proporsi un impegno di un weekend entro le mura l'analisi di vie e piazze del centro storico in chiave di riscoperta delle stratificazioni da cui è nato l'aspetto attuale (naturalmente con l'aiuto di qualche fonte a cui attingere le informazioni) può trasformare una passeggiata senza meta in un piacevole incontro con le voci del passato.

Oggi la nostra meta «casalinga» è piazza Solferino e dintorni.

Piazza Solferino è un'isola verde nel convulso della città.

Abbiamo mai pensato come è nato quel grande spazio, scandito dal monumento al duca di Genova del Balzico e dalla Fontana Angelica del Riva; e avvolto dal traffico frenetico delle [illegible] punta?

Per ripercorrerne un poco la storia si dovrebbe ricostruire una parte cospicua delle vicende di Torino, da quando Emanuele Filiberto, facendone nel [illegible] la sua capitale, affidò agli ingegneri Orologi e Paciotto di costruire proprio ai limiti dello spazio oggi occupato dalla piazza, il più bel gioiello della Torino cinquecentesca; la cittadella stellare.

Lì finivano i suoi bastioni e i torinesi per tre secoli vi andarono a spasso e a osservarne le difese; vi si svolgevano esposizioni di fiori e di cani, vi passeggiò perfino un elefante, documentato da una celebre incisione.

Progressivamente lo spazio libero venne occupato dalla maggiore riserva energetica dei tempi antichi: il popolare mercato della legna e del fieno.

«Le vecchie piazze torinesi nacquero piazze, sentirono questa loro dignità. Piazza Solferino invece, fresca e festosa fra le alberate e le fontane, circondata da un campionario delle più svariate architetture, un po' petulante, un po' simpatica, si formò per caso: un'area irregolare, una successione di prati per[illegible] a zig zag dal canale o "doirone" che univa Porta Susina all'Arsenale e che fiancheggiato un viale di olmi. Per gradi la zona di rispetto si venne trasformando in quella passeggiata della cittadella che tanto piacque al Goldoni e dove nell'estate i torinesi andavano a cercare il fresco all'ombra delle frondose olmi...».

Nelle «Passeggiate storiche torinesi» del [illegible] il Bruno così ricorda la formazione della piazza al limite dei quartieri militari torinesi.

A poca distanza, a sud est, ancor oggi la rossa mole dell'Arsenale documenta la pe[illegible] attività guerresca [illegible] capoluogo piemontese mentre poco più in là, la Casa dei

Passeggio pubblico della cittadella: incisione di Giambattista Borra

Progetto del peso a bilico con fontana

Padri della Missione, divenuta poi Arcivescovado [illegible] l'attigua chiesa dell'Immacolata Concezione — munifico dono, [illegible] disegno dei Guarini, di Carlo Emanuele II — e il «quadrivio dei conventi» in via Alfieri angolo via Venti Settembre — dove si fronteggiavano gli edifici della Visitazione (esiste [illegible] la chiesa); delle Convertite di Santa Maria Maddalena, il giardino degli Agostiniani di San Carlo e il Ritiro della Provvidenza — testimoniano la vocazione [illegible] austera religiosità [illegible] po' bigotta [illegible] Torino dei tempi andati.

Gli orti e i giardini che costituivano le isole confinanti con piazza Solferino sono [illegible] il passare dei secoli spariti, sostituiti da palazzi dedicati ad attività terziarie. Delle costruzioni secentesche — oltre alla chiesa dell'Immacolata Concezione, sempre chiusa — resta il rinnovato palazzo Lascaris, probabilmente opera di Amedeo di Castellamonte.

[illegible] questa [illegible] la città aveva raggiunto una espansione moderna [illegible] quando, nel 1619, [illegible] l'editto per la «città [illegible] Carlo Emanuele I aveva provocato l'estensione delle costruzioni fin quasi a fronte degli spalti, con [illegible] urbanizzazione delle isole di San Giuseppe, [illegible] Francesca [illegible] Santa Barbara, estese nel tratto fra le attuali vie Santa Teresa e corso Matteotti.

La famosa pianta di Torino dell'Abbiati [illegible] mostra infatti tutta la città divisa in isole che prendono nome dai santi: piazza Solferino era allora [illegible] spazio libero non attrezzato.

Nei bei libri che Dina Rebaudengo sta dedicando alla lettura dei documenti relativi alle isole torinesi, si possono ritrovare molte notizie che consentono [illegible] far luce sulle trasformazioni urbanistiche torinesi. Per lo spazio già occupato dal mercato della legna e del fieno essa ha pubblicato gli interessanti progetti dell'ingegner Lombardi del 1819 per il rettilineamento degli edifici sulla piazza e per la creazione di un piccolo fabbricato con fontane per il peso a bilico, esempio curioso di neoclassicismo nostrano.

Nei primi anni del sec. XIX Paolina Bonaparte [illegible] il marito percorrevano spesso [illegible] carrozza il viale di mezzo, detto corso Borghese. Sempre più [illegible] i Confratelli della Misericordia incappucciati uscivano dalla cittadella per assistere i condannati alle esecuzioni capitali della implacabile giustizia militare.

Verso la fine [illegible] Settecento l'isolato San Matteo, a nord della piazza, aveva [illegible] andamento a zig zag che ricordava il «doirone»; circa all'angolo [illegible] via Stampatori, in [illegible] cortiletto, un palazzotto ospitava i bagni pubblici, tenuti [illegible] «baigneur» Gubella.

I mutamenti più importanti [illegible] però a partire dal 1865, quando fu prima spostato il mercato «del bosch» nella attigua Piazza Venezia — ai confini di via [illegible] — dove era la «Siberia». «*un gruppo di bicocche incredibilmente luride, dove oltre a qualche milione di insetti abitava una popolazione sui generis con la quale era prudente non avere rapporti. Le stesse guardie di pubblica sicurezza* — si diceva — *evitavano di avvicinare i siberiani I quali [illegible] canto loro [illegible] benissimo [illegible] conoscerle*».

Il Bruno ricorda che quella lordura [illegible] scomparsa dopo il [illegible] e [illegible] [illegible] sua passeggiata degli Anni Trenta: «*Così [illegible] una parte di piazza [illegible] bosch, staccatasi [illegible] resto che divenne poi piazza Venezia, [illegible] fuori quel largo rettangolo alberato, senza ragione apparente e senza scopo, [illegible] quale [illegible] nome di piazza Solferino. Chi vi giunge dalle strade [illegible] Torino medievale, [illegible] esempio [illegible] Contrà del fen (via Botero) o magari [illegible] più ampie della città nuova di Carlo Emanuele I, come sarebbe contrà San Carlo (via Alfieri) sente [illegible] quella pienezza di sole e [illegible] verde un'atmosfera che dilata il [illegible] e la piazza gli appare come il vestibolo della città moderna, [illegible] grande Torino lanciata verso l'avvenire*».

Maria Luisa Tibone

Ad Asti «Dai, giochiamo»: una mostra viva

Viaggio tra i balocchi di ieri e di oggi

C'era una volta il gioco. Un flauto costruito con canna, il «fuet», frusta, robusta corda legata un bastone, più pesante da alcuni, nodi fatti all'estremità: doveva schioccare nell'aria come quella del carrettiere che passava per le contrade del paese seduto sul biroccio; bastava il rumore della frusta per far camminare più lesto il cavallo.

Una volta i bambini si divertivano con poco. Non c'erano i cartoni animati di Mazinga e Goldrake che rubano interi pomeriggi e la disperazione dei genitori, bastava una fionda a riempire la giornata. Una forcella di legno, due elastici ricavati dalla d'aria della bicicletta, un pezzo di cuoio morbido prestato dal ciabattino.

Altri tempi. Anche il gioco è storia. per dimostrare faccia parte della vita del bambino, sia anzi il momento più immediato e spontaneo mettersi in rapporto con il mondo. Asti ospita a Palazzo Mazzetti (corso Alfieri) una «Mostra laboratorio del gioco e giocattolo povero» che bambini, genitori e scolaresche dovrebbero visitare.

Si chiama *«Dai giochiamo»*: si inaugura oggi, resterà aperta fino al aprile.

E' un viaggio fra i giocattoli di ieri e di adesso: non quelli che si compravano o si comprano nei negozi, ma i giocattoli costruiti dai bambini stessi: i fischietti ricavati da una canna, ai pupazzi, ai piccoli oggetti di legno, cavalli, animali, figure strane che i contadini costruivano per i figli nelle giornate d'inverno, quando non si poteva lavorare in campagna. Piccoli lavori in pietra e in terracotta fatti i bambini degli asili comunali di Sant'Anna e Fortino, oggetti «prodotti» dai quelli scuole materne «XXV aprile», «Piazza Alba», «Ex Ferrire Ercole», «Praia», «Lina Borgo». *«Per la prima volta siamo riusciti a insieme asili nido, scuole materne, elementari e medie in un'iniziativa che ha coinvolto classi, insegnanti e famiglie»*, dice Carlo Lisa, laureato in sociologia che è l'operatore pedagogico per il Comune e partecipa da protagonista a tutte le più significative iniziative culturali.

«Dai giochiamo», infatti, non è soltanto una mostra del gioco, ma una girandola di appuntamenti con dibattiti, film, momenti di animazione, uno «Spettacolo di della tradizione» con il complesso *«I Cantambanchi»*. Per due settimane Asti diventa la città del giocattolo, un laboratorio di idee, storia e «cultura» del gioco, dove gli oggetti sono spunti di riflessione, dove ogni classe ha raccontato, attraverso una serie di «schede» che i possono leggere, esperienze e riflessioni.

Dice Anna Vigazzola, insegnante di scuola media: *«Ci interessava mettere il fuoco di differenza fra città e campagna: gli alunni hanno intervistato i nonni per scoprire giocavano. Che cosa hanno trovato? Che in due ambienti, due situazioni sociali diverse, i risultati uguali: molti erano i modi di giocare ma pochi i giocattoli. Prevalevano quelli di guerra, bastoni, spade rudimentali, c'erano i giochi di gruppo, il tamburello, l'aquilone, le biglie, oppure gli oggetti musicali, il flauto, il piffero, l'ocarina»*.

Gli studenti di San Marzanotto, frazione di Asti, hanno costruito una capanna: quattro pali piantati nella terra, le pareti fatte di canne. Quanti ragazzi si divertivano con le zucche! Le ripulivano accuratamente eliminando la parte interna, quindi incidevano la scorza con un coltello ricavando i segni di una faccia: la bocca, gli occhi il naso. La zucca si trasformava in una tragica maschera che i ragazzi più vivaci usavano per fare burle. Piazzavano la zucca in una buia, quindi la illuminavano mettendoci dentro una candela accesa. Per i vecchi, in campagna, simboleggiava la morte.

Il nipote chiamava la nonna con un pretesto. La donna spalancava la porta e cacciava un grido. Per i superstiziosi la zucca era portatrice di disgrazie.

«Speriamo finiscano presto e que i tempi in cui a scuola non si può giocare — dice l'assessore per la Cultura Laurana Lajolo — *che venga il tempo in cui il bambino impari anche dicendo agli bambini classe: "Dai, giochiamo"»*.

m. a.

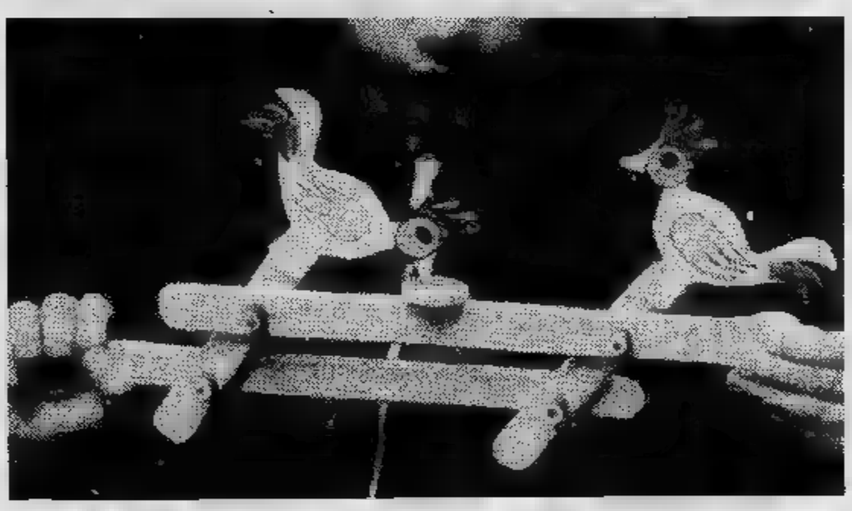

Domani a Fossano

La Resistenza rivissuta dai ragazzi

La Resistenza dai ragazzi che si improvvisati cronisti e intervistando genitori, nonni e parenti hanno raccolto le vicende di altrettanti partigiani della città e della zona morti combattendo per la libertà o uccisi per rappresaglia. Il risultato di questa insolita ricerca storica e patriottica è stata ora pubblicato in un sobrio «quaderno di educazione civica» che, su iniziativa del distretto scolastico n. 62 che l'ha promossa, è presentato domattina alle 10 nel cinema Astra di Fossano.

Brani del «quaderno» letti nella dalla «Compagnia del teatro U» di Torino per la regia e la direzione della parte musicale di Valeriano Gialli.

Parteciperà alla manifestazione l'assessore regionale alla Cultura Giovanni Ferrero insieme con rappresentanze di tutte le scuole del distretto scolastico.

Un incontro culturale, quello di Fossano, che merita di essere scelto come nuovo di trascorrere alcune del weekend perché si presenta come uno «spettacolo» privo degli schemi consueti e richiede partecipazione da parte del pubblico.

Ragazzi dai ai anni, gli scolari e gli studenti della media di Fossano hanno accolto con entusiasmo il suggerimento del distretto e gli incitamenti dei loro insegnanti: raccontate la guerra partigiana attraverso le vicende di chi l'ha vissuta da protagonista. E' uscito un documento umanissimo che — spiega il presidente del distretto Giovanni Bellone — *«è nello stesso tempo denuncia e monito perché fatti così dolorosi non abbiano più a verificarsi»*.

La lettura di brani del «quaderno» in programma domattina farà vivere, e rivivere, momenti di commozione agli intervenuti

Il viaggio a Fossano per un incontro con i ragazzi che esaltano la Resistenza sarà anche l'occasione per una visita alla città degli Acaja, alle chiese monumentali, in particolare il Duomo, al centro storico ancora ben conservato; e una sosta nei ristoranti e nelle trattorie dove il menù è tipicamente piemontese si potrà soprattutto scegliere fra numerosi piatti di carne, di cui la agricola e produttrice, soprattutto il lesso che è specialità del posto.

g. d. m.

Viaggio ghiotto in Val Curone e Val Borbera

Potenziare il turismo è indispensabile per la provincia alessandrina: a ciò contribuisce — e in misura non indifferente — anche la «Primavera gastronomica nelle Valli Curone e Borbera» che procede a gonfie vele.

Il successo si rinnova di tappa in tappa. Domani sera, sabato, l'appuntamento è al ristorante «Cabanin» in località Casa di Ragione metri di altitudine) a Mongiardino Ligure (tel. 0143/98115). Alle 20 sarà servita (10.000 lire per persona, vini esclusi) una a base di torta di riso della nonna, ravioli della crespelle al prosciutto, gnocchetti in brodo, costolettine di agnello, girello, involtini di carne e altri piatti.

Nella si giunge deviando per Rocchetta bivio San Nazzaro e proseguendo poi in Val Sisola.

Mongiardino ha splendida posizione panoramica e molti suoi agglomerati conservano i tradizionali selciati e le tipiche costruzioni in pietra a vista.

Domenica il tour fa invece tappa in frazione Montecapraro di Fabbrica Curone (e si è in Val Curone) dove l'albergo-ristorante «Bracco» (tel. 0131 / 78827) presenta, alle 13, ricco menù (10.000 lire vini esclusi) fra cui fanno spicco la polenta concia al porcino, i ravioli coi funghi, la noce di vitello e il maialino al forno, oltre alle bracciolone alla griglia e altri piatti ancora. Qui è possibile trascorrere (il prezzo è 22.000 lire) il fine settimana e ne vale la pena data la della zona a quasi mille metri di altitudine.

A Montecapraro si giunge deviando a sinistra della provinciale di Val Curone, appena dopo l'abitato di Garadassi. Se da Montecapraro ci si spinge, e pochissimi chilometri, a Fabbrica Curone si può ammirare un'antichissima, pregevole Pieve che necessita però di restauri.

Venerdì aprile e questo tour della buona tavola giunge frazione San Nazzaro di Albera Ligure (397 metri di altitudine).

e. c.

Singolare mostra allestita nel palazzo del Broletto a Novara

Ma cos'è questa musica?

copertina del manuale «Musica» (guida alle attività musicali europee) che il Touring Club Italiano ha dedicato ai giovani e che raccoglie ogni sorta di notizie utili per chi intenda «scoprire» la in Europa

La musica contemporanea è una branca poco nota nel mare dei filoni musicali. A volte appare poco comprensibile e finisce per molto seguita dal grande pubblico. Gli spartiti dove le note sono sostituite da segni convenzionali e l'uso frequente di strumenti inconsueti (considerato tale anche una macchina da scrivere) possono suscitare giustificate perplessità.

L'occasione per conoscere più da vicino questo genere di musica a Novara. Nello storico Palazzo del Broletto, è stata allestita «La musica, le idee, le cose»: una mostra di manoscritti e partiture curata da Aldo Brizi e Renzo Cresti, in collaborazione con il Centro Musicale Fiorentino.

Patrocinata dal Comune e dall'Assessorato alla cultura, la rassegna resterà aperta fino a domenica prossima. Ripercorre e documenta le tappe e gli sviluppi fondamentali del linguaggio musicale dagli Anni Cinquanta ai nostri giorni.

Oltre agli spartiti dei lavori di alcuni tra gli autori più noti e rappresentativi Stockhausen o John Cage, esposti articoli di giornali specializzati, riviste quasi introvabili, fotografie e che completano il quadro di questa interessante iniziativa.

La mostra sarà itinerante. Dopo la «prima» di Novara, toccherà i maggiori centri italiani. E' prevista anche una «esportazione» fuori dai nostri confini con prima tappa a Londra.

Parallelamente è stato organizzato un concerto-balletto su musiche di Aldo Brizi che si terrà domani marzo alle nel salone dell'Arengo del Broletto. Una occasione per «vedere» e «sentire» la musica contemporanea.

Rassegna di cori a Torino, convivi agresti e a

«Primavera vie e mangiando a

Al Piccolo Regio i cantori della Valchiusella festa del porcello - Raduno di confraternit

La primavera torinese è cominciata con un invito alla riscoperta delle nostre canzoni. Chi ama trascorrere le sue domeniche in città potrà d'ora in poi ogni settimana, sino alla fine di giugno, recarsi la mattina nella sala del Piccolo Regio in piazza Castello a assistere (gratuitamente) a un concerto corale.

Questa rassegna delle corali piemontesi (che si svolge anche tutti i giovedì), è stata organizzata dagli assessorati alla Cultura della Regione, della Provincia e del Comune di Torino, dal Teatro Regio, dall'Associazione Cori Piemontesi e da Stampa Sera.

La stagione ha preso il via con una serata animata dal coro Cai-Uget di Torino, diretto da Mario Allia e dal gruppo vocale Armonia di Biella diretto da Flavio Lanza.

Per domenica l'appuntamento è alle ore 10 con la Corale Valchiusella di Vico Canavese e il Coro Monte Mucrone della Società Sportiva Pietro Micca di Biella diretti rispettivamente da Bernardino Streito e Dino Bordin.

La scelta di mettere insieme due formazioni ogni volta è stata motivata dagli organizzatori soprattutto per fornire momenti musicali il più possibile diversi, sia per estrazione geografica sia per «specializzazione» vocale e di repertorio.

Saranno insieme quindi, di volta in volta, rappresentanti delle culture di pianura, insieme ai montanari, cantori tradizionali, magari delle Langhe, insieme a cori polifonici. Ogni gruppo — in venticinque nell'ampio palco del Piccolo rà un tema specifico svilupp canzoni. Ci saranno canti le lavoro, alla montagna, alla

L'idea da cui è scaturita l' richiesto un notevole sforz nata nella sede de La Gran rante incontro con sin tato passare una serata tore della Camerata, Angel nero così gettate le basi per di quello che è stato defi cantato», seguito da un ese nati, cantanti no.

★★

Nel Piemonte l'arrivo del dà l'avvio agli incontri «accademici» — all'insegn insieme» riscoprire pia delle tradizioni locali

Prime all'appuntamento tiglio: «*Come il profumo de* — dice il manifesto — *delle donne montigliesi, fo delle precedenti edizioni, si terza volta nel Monferrato per tutte le donne vicin* puntamento sabato mar Fungorosso del lago di Cod piatti piemontesi (tra cui t sottilissima all'Albese) di

ccademici a Montiglio, Chiaverano e Canelli

n cantando» ssieme

- La cena delle donne monferrine - La nel paese dei tomini e della grappa

Regio — sceglie- ato attraverso le gati all'amore, al esta e così via.
niziativa, che ha organizzativo. ia, a Torino, du- aco Novelli invi- lversa, dal diret- Agazzani. Ven- una promozione ito «artigianato cito appassio-

r. sc.

bella stagione vola — agresti del «ritrovarsi cere dei cibi ge-

donne Mon- *le rose a prima- così il richiamo rti del successo fa sentire per la con la consueta e lontane».* Ap- o alle ore 20,30 al ana per gustare i fritto misto la Piero Deviardi.

(Prenotazioni entro stasera al 0141/44025). Prezzo lire 12.000.

Non si tratta di un raduno di femministe bensì di una allegra riunione di donne sole, maritate, nubili o vedove, prima che cominci la grande stagione della campagna.

Per mariti, accompagnatori e prole Elio Alessio del ristorante «L'Bric» preparerà una consolatrice.

★

Alta accademia invece alla Festa del porcello e dei vini freschi che si svolgerà domenica alla Foresteria Bosca Canelli. La festa è organizzata dall'Universale Ordine degli amici del Canei di cui Gran Maestro l'avvocato Giovanni Soria. All'insegna di quello che il carnevale stato sacrificato nelle cascine — il porcello — i buongustai di Canelli allestiranno banchetto raffinato dedicato ai salami e terranno il Capitolo di primavera.

★★

Anche Supremo Ordine dei Cavalieri della grappa e del tomino di Chiaverano nel Canavese organizza un incontro gastronomico folcloristico: primo Convivio della Serra che si terrà domenica. programma prevede un incontro delle Confraternite piemontesi al Castello San Giuseppe a metà strada tra il lago Sirio e Chiaverano. Dopo la degustazione dei prodotti tipici chiaveranesi ci sarà l'investitura dei priori alla quale seguirà la visita distilleria e la colazione

Bardonecchia: «Scacco alla neve»

«Scacco alla... neve»: ecco un titolo per questa fotografia irreale, dove [illegible] bella ragazza e [illegible] rappresentano il sogno di questa stagione [illegible] immaginaria partita a scacchi fra illusione e concretezza. L'immagine — di Maria Croce, via Vezio 17, Collegno — è la foto [illegible] stagione [illegible] fotografico [illegible] Bardonecchia realizzato [illegible] la collaborazione [illegible] «Stampa Sera». L'autrice vince [illegible] settimana bianca per quattro persone [illegible] appartamento offerta da «Bardonecchia Casavacanza», quale premio [illegible] per la migliore foto [illegible] tutte quelle pervenute [illegible] Tourisport

Tre giorni di conferenze e discussioni [illegible] Bordighera

Quelle «spinose» erbe medicinali

Erbe, che passione! Chi si interessa dell'argomento partecipi all'incontro che si terrà a Bordighera per tre giorni da oggi [illegible] domenica. Il convegno si intitola «Erbe e medicina: un futuro [illegible] che [illegible] di antico», ed [illegible] pure abbinato al convegno europeo sulle piante medicinali.

Promosso dall'Azienda di soggiorno, [illegible] il patrocinio [illegible] dell'assessorato all'Agricoltura [illegible] Foreste della Regione Liguria, [illegible] organizzato dalla «Your service» di Genova, in collaborazione con l'Unione tecnico [illegible] italiana farmacisti [illegible] il raggruppamento farmaceutico della Cee, si svolgerà al Palazzo del Parco.

La polemica esplosa [illegible] recente fra erboristi e farmacisti, a [illegible] della circolare ministeriale che limita alle farmacie la vendita e l'elaborazione [illegible] prodotti a base di piante medicinali, rende particolarmente attuale il congresso.

Chi deve [illegible] con le erbe? E' un interrogativo [illegible] quale i lavori [illegible] convegno cercheranno [illegible] dare una risposta.

I lavori verranno aperti stamane dall'assessore regionale all'Agricoltura Giuseppe Merlo. Domani, alle 9,30, tavola rotonda su: «Avvenire della aromaterapia in Europa».

Domenica, si parlerà della polemica tra erboristi [illegible] farmacisti. **s. de.**

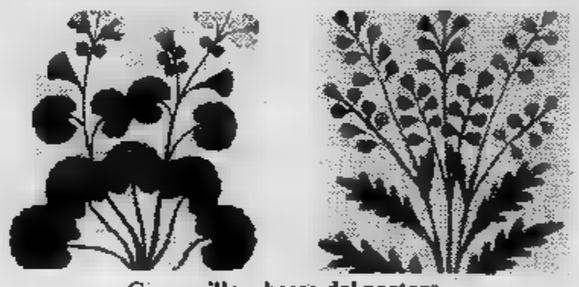

Camomilla e borsa del pastore

Una meta da fiaba vicino a Borgio Verezzi

Nelle grotte di Valdemino

Là si intravede un castello, qua [illegible] pagoda [illegible] samurai; più avanti, si in[illegible] il profilo della strega [illegible] la [illegible] del nano, l'uomo impiccato e [illegible] volto [illegible] Papa Giovanni XXIII: sono soltanto alcune [illegible] sorprese che riservano al turista le fiabesche grotte [illegible] Valdemino [illegible] due passi da Borgio Verezzi.

Visitate ogni anno da 50 mila persone, sono state riproposte come meta d'attualità dal recente Congresso internazionale sulle grotte turistiche, che si [illegible] svolto la scorsa settimana proprio a Borgio Verezzi.

Lo sviluppo complessivo di questa [illegible] poco [illegible] nosciuta meraviglia sotter[illegible] [illegible] riviera savonese — un po' soffocata dalla [illegible] delle vicine grotte [illegible] Toirano più note, che accolgono 150 mila visitatori all'anno — misura cinque chilometri, ma soltanto un chilometro per ora, è percorribile.

[illegible] compiere il tragitto completo, si impiegano [illegible] minuti.

Vecchie di almeno 600 mila anni, le grotte di Borgio Verezzi costituiscono un classico esempio [illegible] fenomeno carsico, generate dall'azione erosiva delle acque meteoriche, che, grazie alla porosità e alla solubilità della roccia, sono filtrate nelle fessure sottostanti, aprendo [illegible] complesso sistema di cavità sotterranee.

Lo scenario è imponente e desta stupore anche all'ospite più smaliziato: pur essendo piccole, queste grotte [illegible] hanno nulla [illegible] invidiare ad altre [illegible] italiane più famose.

A scoprirle, per caso, nel 1933, furono tre ragazzi di Borgio Verezzi: Lillo, Tito e Valentino, penetrati nel sottosuolo attraverso una fenditura scavata dal rio Battorezza, raggiunsero [illegible] prima sala, detta «delle firme», e [illegible] sulle pareti nomi e data.

Ma le grotte furono esplorate compiutamente soltanto una ventina di anni più tardi da uno speleologo locale, Giovanni Dentella (ora capogrotta), e dai suoi collaboratori. Al pubblico, dopo [illegible] [illegible] maria sistemazione, [illegible] cavità sotterranea fu aperta soltanto nel [illegible]

Il maggiore interesse, per i visitatori, è costituito soprattutto dalla ricca policromia e dalla grande varietà di stalattiti: così colorato l'ambiente appare fiabesco.

Spiega il sindaco, Enrico Rembado, che più di ogni altro si [illegible] battuto per la valorizzazione di questo prezioso scrigno.

C'è anche un laghetto dai riflessi di smeraldo. All'interno delle grotte, sono state già allestite delle manifestazioni: ogni [illegible] Natale, è tradizione organizzarvi [illegible] presepe.

L'ingresso si trova al termine di viale Colombo, [illegible] quindi in posizione centrale.

Le grotte di Valdemino sono aperte tutto l'anno. D'inverno, l'orario è 9,15-11,40; 14,30-17 (la chiusura è il martedì); d'estate 9,15-11,40, 15,30-18. Dal primo luglio al 31 agosto è possibile visitare le grotte anche di [illegible] [illegible] 21 alle 22,30.

Per informazioni più dettagliate, è opportuno rivolgersi all'Ufficio turistico (019-68012) oppure [illegible] comune (019-68054).

Appuntamenti in Liguria

Per chi in questo weekend si recherà in Liguria c'è la possibilità di [illegible] piacevole incontro [illegible] la lirica a **Imperia**.

Questa [illegible] [illegible] Teatro Cavour di Porto Maurizio [illegible] in scena «Madama Butterfly» di Giacomo Puccini (il libretto del dramma giapponese, in tre atti, [illegible] [illegible] Luigi Illica e Giuseppe Giacosa).

La rappresentazione, a cura del Comune di Imperia, in collaborazione [illegible] [illegible] Circolo «Amici della Lirica», avrà inizio [illegible] [illegible] precise.

L'allestimento dell'opera [illegible] del Teatro Comunale di Bologna.

La regia porta una firma [illegible] prestigio, Aldo Trionfo, già direttore dello «Stabile» [illegible] Torino.

Questi i prezzi (prenotazione e vendita biglietti, [illegible] botteghino [illegible] Cavour): [illegible] mila lire per i primi posti numerati; [illegible] mila lire per i secondi posti numerati, 5 mila lire per i numerati di galleria.

A **Ospedaletti** nella biblioteca civica [illegible] aperta [illegible] personale di [illegible] De Ferraro.

A [illegible] consueto appuntamento [illegible] il teatro. Oggi, domani alle [illegible] domenica alle 16, il «Teatro Moderno» presenta «Le esperienze [illegible] Giovanni Arce filosofo», di [illegible] [illegible] San Secondo, con [illegible] Scaccia, Fioretta [illegible] e Ruggero De Daninos. La regia è di Lamperto Puggelli, le scene [illegible] i costumi di Roberto Lagana».

Ed ecco [illegible] appuntamenti d'arte a **Savona**: [illegible] centro arte e cultura «Il Brandale» personale [illegible] Alfa Pietta (fino al [illegible] aprile); alla galleria «Sant'Andrea», piazzetta dei Consoli, acquerelli [illegible] Marilena Colombo Pavigna.

Alla «Investart», piazza [illegible] 4, espone [illegible] Valido; rassegna di oli e grafica alla galleria [illegible] Michele»; nell'atrio del palazzo civico [illegible] aperta la rassegna fotografica «Teatron».

A **Finale Ligure** alla galleria d'arte Ghiglieri mostra [illegible] stampe originali dell'800, [illegible] al periodo Liberty sui temi: natura, paesaggio [illegible] moda.

Alla galleria Regis piazza Vittorio Emanuele ceramiche [illegible] quadri [illegible] [illegible] Scanavino.

Concorso gastronomico regionale

Foglie di cavolo nella tradizione

Un concorso gastronomico che si distingue [illegible] molti altri in corso in Piemonte in quanto è patrocinato dalla stessa Regione (assessorato al Turismo) è quello che si sta svolgendo nelle sei province con l'insegna «Arte [illegible] tradizione».

Una cucina tradizionale, cioè piatti che ritrovino le genuinità [illegible] l'estrosità delle ricette dei tempi passati, rispolverando appunti e taccuini dimenticati nei cassetti di famiglia.

[illegible] concorso è alla sua seconda edizione ed [illegible] partito a febbraio dal ristorante La Darsena [illegible] Ulla [illegible] Giovanni Macco [illegible] Moncalieri per proseguire [illegible] Cirié nel ristorante Corona Grossa dei fratelli Sapetti; [illegible] Bricherasio al Sapei [illegible] Gremmo [illegible] Gatti, [illegible] Torre Canavese all'Italia dello chef Marco Guglielmino.

Particolare successo ha avuto [illegible] zuppa [illegible] [illegible] voli presentata [illegible] Cirié (di cui uniamo la ricetta) che — secondo [illegible] intendimenti dell'iniziativa [illegible] servita da spunto per [illegible] rivalutazione [illegible] questo ortaggio che i greci dicevano nato [illegible] sudore di Giove.

Un ortaggio che — si [illegible] detto nell'incontro gastronomico — trova posto nella storia e nella medicina, [illegible] [illegible] Ippocrate [illegible] le coliche facendolo cuocere nel miele, da Catone [illegible] toccasana, da Giuseppe Giusti [illegible] affrettare la guarigione delle ferite secondo l'uso contadino.

Una tazza [illegible] latte in cui si sia fatto bollire il succo [illegible] cuore [illegible] cavolo calma [illegible] tosse mentre un bicchiere al giorno dell'acqua di cottura della verza cura le malattie della pelle.

Chi volesse informazioni [illegible] questo singolare tour gastronomico può rivolgersi alla segreteria dell'assessore Moretti, in Regione, telefono 57171.

Zuppa di cavoli

Ingredienti (dosi per 6 persone): [illegible] *cavolo di* [illegible] *dimensioni; una* [illegible] *di pane; un salame* [illegible] *turgia; 2 etti* [illegible] *carne tritata; 3 etti di parmigiano;* [illegible] *cipolla, spezie.*

Preparazione: *lessare il ca*[illegible] *Tostare il pane tagliato a fette e nel mentre preparare* [illegible] *ragù* [illegible] *salsiccia, carne tritata, cipolla, spezie, sale* [illegible] *pepe.*

In una pentola di 40 cm. di diametro circa, imburrata, fare una base di pane e ricoprirla con alcune foglie [illegible] *cavolo. Quindi aggiungere* [illegible] *strato di ragù ricoprendolo di parmigiano.*

In ultimo ricoprire la zuppa [illegible] [illegible] *grossa fetta di pane spolverata di parmigiano. Ricoprire* [illegible] *tutto con brodo* [illegible] *carne e infornare a temperatura media per* [illegible] *minuti.*

Primo aprile: il pesce è un impegno tradizionale

«Il giorno dei matti»

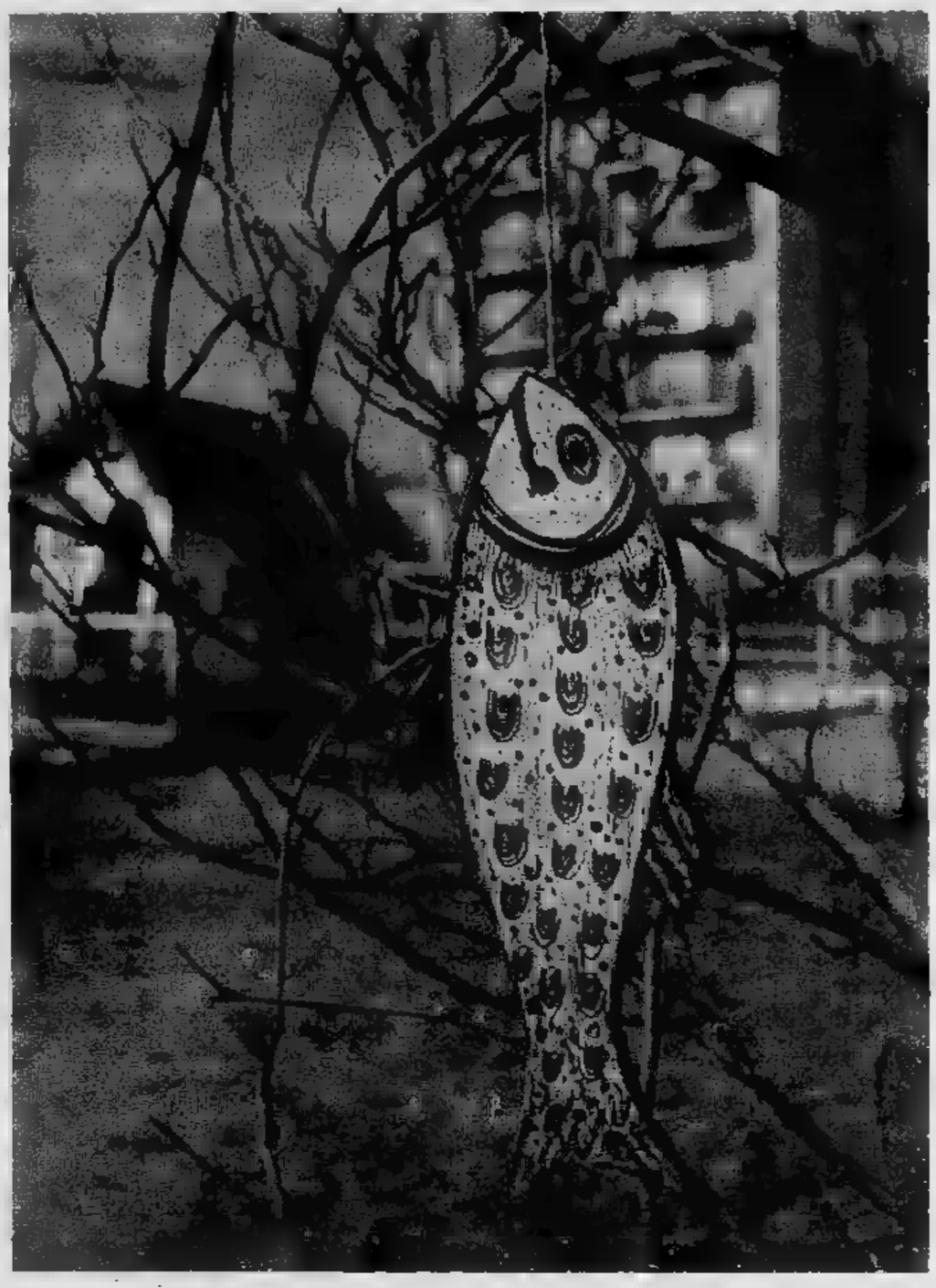

«Avril pà 'n fil, magio adagio, giugn slarga 'l pugn». E' un antichissimo proverbio che invita a non mutare di filo il proprio abbigliamento nel mese di aprile, ad andarci cauti in maggio e liberarsi decisamente in giugno.

Aprile è sempre stato un mese importantissimo per la civiltà contadina perché spalancava le porte alla primavera e dal suo andamento climatico sempre incerto dipendeva la nuova stagione dopo il letargo invernale: *«Avril e n'a tranta, sa piuveissa fin trantun a faria mal a gnun»* (ha trenta giorni ma piovesse fino al 31 non farebbe male ad alcuno. La pioggia di aprile giova ai raccolti).

Attraverso questo spiraglio di speranza e certezza si liberava l'ultimo sussulto del clima carnevalesco: una giornata completa durante la quale è lecito burlare qualcuno. Poi la serietà contadina, condita con «l'olio di gomito», avrebbe riportato il tutto al rinnovato massacrante lavoro diviso con le bestie.

Questa sconcertante giornata è diffusa in quasi tutto il continente europeo ed anche in America. In Inghilterra è conosciuta come *«All foul's day»* (giorno dei matti), in Scozia come «Caccia al cuculo» e scherzi fantasiosi si fanno in Germania, Danimarca e Svezia.

Negli ultimi anni, sull'onda del recupero della tradizione, ha stupito la squadrata Svizzera che attraverso il telegiornale ufficiale si è messa a trasmettere notizie strampalate e sconcertanti. In Italia e in Francia si parla di «pesce d'aprile» e nella grande incertezza sull'origine del termine emerge soltanto la tradizione fiorentina secondo la quale da tempo si manda a comperare il pesce in una piazza dove l'unico pesce esistente è raffigurato in bassorilievo. Ed è questo il tema dominante di tutte le tradizioni: mandare qualcuno a prendere o comperare cose inesistenti od impossibili.

Qualcuno vuol fare risalire la tradizione commemorativa all'episodio di Noè, il quale, circondato sull'arca da acque limacciose, mandò la colomba a cercare una improbabile terra ferma.

Nella nostra regione, ingiustamente ritenuta refrattaria a momenti di scherzo, l'imburlesco è sempre stato rispettato. Soprattutto negli ambienti di lavoro (fabbriche, «bòite», cascine, negozi, uffici ecc...) il «bòcia» od il «pivèl» di turno erano, come si dice, presi in mezzo.

C'era chi veniva mandato a prendere la *«squadra rotonda»* al falegname del paese vicino e veniva caricato di un sacco contenente l'incudine. Chi veniva mandato dal droghiere a comperare il lievito per fare la ghisa. Chi dal «grande capo» a fare una richiesta banalissima ed il poveretto riferiva il nomignolo suggeritogli convinto che fosse il cognome («Senta,signor Gommone, mi servirebbe...») e regolarmente il signor Gommone era un tipo obeso e melenso.

Nei paesi cuneesi confinanti con la Liguria, dove la faccia si chiama *«muru»*, si mandavano i ragazzini a comperare nei negozi *«doi eto d' murupistu»* (due etti di faccia pestata) ed i commessi provavano un gusto immenso nel somministrare sganassoni e manrovesci. I commessi più subdoli precisavano ancora: *«Murupistu pist e da pisté?»* (già pestato o da pestare); naturalmente il poveretto sceglieva la prima soluzione, e giù sberle.

Nell'ascoltare e nel ricordare queste testimonianze ci si rende conto della diversità di tempi e ritmi ma soprattutto di rapporti nell'ambito del lavoro, sia nel mondo contadino sia in quello della fabbrica. Questi scherzi piuttosto ingenui oggi sarebbero impossibili. In quel clima invece era del tutto naturale che un valligiano della Val Maira andasse a piedi attraverso il colle del Maurin fino in Francia a comperare 5 kg di *«anciove da rama»* (acciughe da pertica, rampicanti come i fagioli: la Val Maira è la patria degli *«anciovè»*, venditori ambulanti di pesce salato) o che il capo-officina mandasse la bicicletta un apprendista da piazza Carlina a Grugliasco a comperare 2 litri di *«lait de saldeur»* (latte per saldatore).

Oggi, a parte blande eccezioni, si tende allo scherzo di massa. Pochi anni fa sulle colonne di un quotidiano cittadino si poteva leggere che era visitabile un Jumbo-jet parcheggiato in piazza Vittorio. Dalle vetrine del bar sull'angolo i cronisti maligni si godettero la vista di pensionati, gruppi familiari, scolaresche con maestra ed altra varia umanità che si affacciava sulla piazza deserta con occhio interrogativo e superato il primo momento di perplessità si dava grandi manate sulla fronte e pacche sulle spalle.

In una incredibilmente lontana Torino degli Anni 40 e 50 i ragazzi proponevano, specialmente nel borgo Vittoria, il *«pachét d'avril»* (pacchetto d'aprile). Si trattava di un pacco ben confezionato lasciato a bella posta sopra un tombino grigliato al quale era fissato mediante un cordino e una tavoletta di legno. Alla lunga il solito ciclista furbastro di passaggio cercava di impossessarne al volo col risultato che dopo tre pedalate il pacco restava impigliato e spesso il malcapitato prendeva una bella facciata sul selciato.

Classico era anche l'appendere grappoli di *«tòle da conserva»* (barattoli di lamiera) alle vetture tranviarie. In questa si vedevano giovani scanzonati e signori impettiti passeggiare con variopinti pesci di carta appiccicati sulla schiena mentre nelle scuole i grembiuli neri venivano sottoposti a «stampinade» procurate da pesci di stoffa preventivamente sfregati col gesso.

Non mancano aneddoti che hanno coinvolto personaggi della politica, della cultura e dello spettacolo. Negli Anni 50 il compianto ed ingiustamente dimenticato pittore surrealista torinese Karl Einfall (pseudonimo con il quale operò un ex stimato professionista dedito all'alcool e morto di cirrosi epatica dopo aver bazzicato in tutte le *«piole»* di Sassi e Mongreno) produsse una serie completa di disegni ispirati a «pesce d'aprile». Sotto l'influsso dei fumi l'Einfall fa assumere al mite pesciolino forme sempre più contorte e allucinanti fino a confonderlo e moltiplicarlo in un coacervo di mostri imparentati con rettili e sauri antidiluviani. Pare che la causa e l'ispirazione gli venissero da uno scherzo pesantissimo che per anni lo aveva ossessionato, ma quel pesce nato dal male gli portò fortuna: proprio in questi mesi la galleria «Magister» sta raccogliendo i suoi disegni sparsi ovunque (alcuni si trovano in collezioni private negli Stati Uniti ed in Francia) per allestire una personale e futura memoria.

Anche il mondo dei panettieri e pasticcieri (ed oggi l'industria dolciaria) si è lasciati coinvolgere producendo pagnotte, paste dolci e cioccolate a forma di trota o sogliola con l'intento forse di addolcire l'amarezzza di chi ha subito la burla.

Gian Carlo Perempruner

Una proposta: riscoprire e salvare le uve preziose delle zone dimenticate

In viaggio sulle dolci colline del Piemonte per farsi una biblioteca di vini da collezione

Si fa gran parlare di vini, quelli di casa nostra, per intenderci, conosciuti in tutto il mondo. In Piemonte ci sono due punti di riferimento importanti, quasi esclusivi: Monferrato e Langa. Così chi vuole farsi la «biblioteca» in cantina si mette in viaggio verso le dolci colline astigiane o cuneesi. Le guide e le pubblicazioni specializzate danno indirizzi, segnalano le qualità e le annate, parlano di prezzi.

In queste vaste fette di Piemonte esistono le enoteche, le cantine sociali, i produttori amici. Scegliere diventa facile; farsi una buona cantina è anche divertimento e una gita per un weekend per chi voglia unire il piacere dell'evasione in campagna all'utile di una buona bottiglia da bersi in settimana con gli amici.

Stiamo parlando però di quei vini che tutti conoscono, dal Barolo al Moscato naturale, dal Nebbiolo al possente Barbera, dal Dolcetto all'Asti Spumante. L'elenco è lungo, di qualità ottime, i prezzi — come dicono gli esperti — «stracciati». Così di biblioteca nel sottosuolo acquista importanza con «testi» rinomati e d'autore.

Pochi però sanno che esistono altri vini, raramente citati nelle guide tecniche che, però, per qualità e tradizione, hanno poco da invidiare ai blasonati fratelli.

Vini curati con amore, uvaggi selezionati con infinita pazienza dalle mani sapienti dei contadini. Le poche bottiglie che vengono prodotte sono vere perle, autentici gioielli per i collezionisti. Questi vini, poveri per pubblicità e conoscenza, stanno lentamente scomparendo.

Parliamo di Favorita, Bonarda, Arneis, Pelaverga, Quagliano, vini che sono nati e sono stati coltivati fuori dalla Langa, in dove la vite non è la primattrice dell'economia. Favorita, Bonarda ed Arneis li troviamo nel Roero, zona che ha una vegetazione selvaggia, la terra dura di tufo, ripidi pendii; un'agricoltura troppo povera per la sua gente. Qualcuno ha definito questa grande zona confinante con il Tanaro la «sorella povera della Langa», e i contadini dicono che «il Roero è ancora tutto da scoprire, ci vuole solo pazienza».

La Pelaverga è fra i vini più rari, in senso assoluto, in tutt'Italia. La vite viene coltivata in Valle Bronda e cavallo fra la Valle Varaita e l'Infernotto. Esiste un solo produttore che ha già settant'anni suonati e fa quello che può.

Il Quagliano è il tipico prodotto della collina saluzzese. Viene coltivato all'ombra del castello di Costigliole e solo la tenacia di due fratelli ha fatto sì che fosse già scomparso da tempo.

La «mappa» dei vini rari del Cuneese è una novità. Stampa Sera la presenterà ai suoi lettori in cartine, indicazioni e nomi.

Un incentivo per evitare che questi vini, che fanno parte della tradizione nostro Piemonte, scompaiano nel nulla, dimenticati da tutti. Uno studioso nel 1925 scriveva: «Le loro innegabili qualità di uve da vino dovrebbero tuttavia serbare un migliore destino...». Così non è stato e vedremo perché.

Fiorenzo

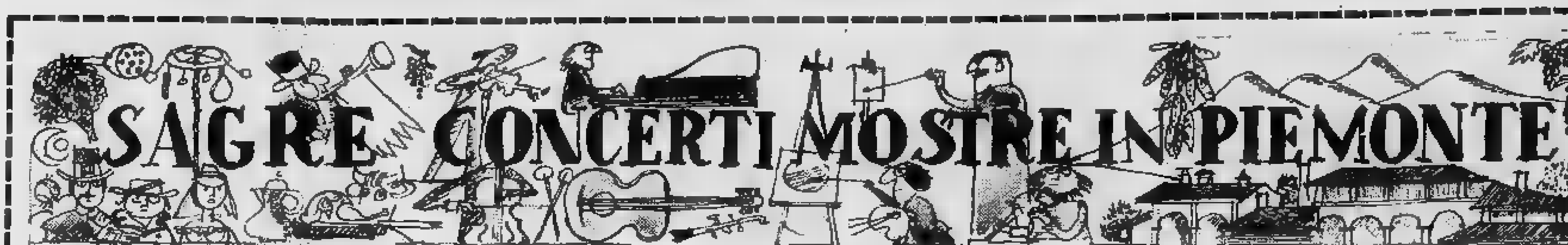

MARZO 27 Venerdì

[redacted]

Torino — Ultima conferenza per i Venerdì letterari dell'A.C.I. al Carignano: tenuta [redacted] Saul Bellow, premio Nobel per la letteratura [redacted] 1976 (alle 18).

■ Aperta alla Mole Antonelliana [redacted] rassegna «L'Officina Eisenstein, dai disegni al film» (fino al [redacted] aprile).

● Al Museo Nazionale del Risorgimento, Palazzo Carignano, «Un'altra [redacted] nelle bandiere dei lavoratori».

■ Una raccolta [redacted] farfalle di tutto [redacted] mondo «Lepidoptera» [redacted] esposta [redacted] Museo regionale di [redacted] naturali, via Giolitti 36 (fino al 31 maggio).

Oggi e domani a Torino, a Palazzo Lascaris (via Alfieri 15) si svolge [redacted] convegno dedi[redacted] presentazione [redacted] «Piano regionale per [redacted] qualità delle acque». [redacted] obbiettivi saranno presentati dall'assessore Gabriele Salerno: il piano vuole infatti essere un primo valido strumento [redacted] intervento sulle acque del territorio.

■ Sculture [redacted] grafica di Franca Ghitti alla Società Promotrice delle [redacted] Arti, al Valentino (fino [redacted] 31 marzo).

■ Acquerelli e incisioni di J. M. W. Turner (1775-1851) della City Art Gallery di Manchester, a Palazzo Madama (fino al 26 aprile).

● [redacted] Centre culturel franco-italien presenta la rassegna di Rouault «Le cirque de l'étoile filante», in via Donati [redacted] (fino [redacted] 13 aprile).

■ [redacted] salone dell'Accademia Albertina (via Accademia 6) la Provincia di Torino, [redacted] Teatro Stabile, il Centro studi dell'Accademia [redacted] *La Stampa* propongono la mostra «Il sipario magico» - Percorsi teatrali di Emanuele Luzzati (fino al 12 aprile).

■ Alla galleria d'arte Pirra, corso Cairoli 32, [redacted] aperta la personale [redacted] Edouard Chappel.

Moncalieri — A cura della Famija Moncalereisa e della Pro Loco, personale [redacted] Guido Seborga nella «Chiesa del Gesù» (via Carlo Alberto 6). La mostra è ispirata al libro «Sangue e Cerebrum» (edito da SugarCo).

Pinerolo — A Palazzo Vittone (piazza Vittorio Veneto 8) mostra di pittura e scultura di Savio Tentoni.

Rivoli — Per il ciclo della biblioteca civica dedicato alle donne, stasera, nella sala consiliare, [redacted] Capra 27, dibattito su «La parità sul lavoro», analisi giuridica e sociale (alle 20,30).

ALESSANDRIA

Alessandria — Aperta a Palazzo Cuttica la rassegna «Leonardo [redacted] Vinci, macchine e modelli» (fino [redacted] 15 aprile). Tra [redacted] iniziative collaterali, martedì prossimo [redacted] liceo «Galilei» (alle 8,30) e all'istituto tecnico [redacted] Vinci» lezioni [redacted] prof. Marinone su «Leonardo tra arte [redacted] scienza».

● A «La maggiolina», [redacted] Modena 38, personale [redacted] Virgilio Guidi (fino [redacted] 12 aprile).

■ Alla galleria «Clio», corso Roma 104, è aperta la mostra «Impressions by [redacted] Paolo Rapetti» (fino a fine mese).

■ Alla galleria [redacted] Gruppo artisti[redacted] provinciale, [redacted] Ferrara 21, mostra [redacted] pittore Walter Gervasi.

Acqui [redacted] — Alla «Bottega d'arte», [redacted] Roma 18, raccolta di [redacted] (fino a fine mese).

Bassignana — Al centro sociale di via Italia rassegna d'arte [redacted] vari pittori (fino [redacted]nica).

Casale [redacted] — Alla galleria d'arte Politeama, [redacted] Guazzo, [redacted] aperta [redacted] rassegna «Roberto Fantinati e i suoi paesaggi» (fino al 1° aprile).

■ Porcellane dipinte [redacted] mano [redacted] Dani e [redacted] naïf alla galleria «Acquario 3» (fino [redacted] domenica).

Cerrina Monferrato — [redacted] galleria d'arte [redacted] Adriano Villata, [redacted] Roma 1/B personale di Edouard Pignon (fino [redacted] 18 aprile).

Valenza — Piero Terrone, fotografo e pittore, espone al Centro comunale di Cultura, piazza 31 Martiri (fino [redacted] domenica).

■ Aperta in via Montevideo 41 la mostra «Comunicazione ed espressione» allestita [redacted] fotografi dilettanti sulla vita in città (fino al 4 aprile).

ASTI

[redacted] — A La Giostra, via Verdi 34, personale di Giampietro Maggi (fino al 9 aprile).

■ Alla Società Promotrice delle Belle Arti, via [redacted] Teatro Alfieri 1, personale di Gianni Buoso.

■ Alla galleria Penelope, corso Alfieri 266, è aperta [redacted] rassegna «Proposte per una collezione»: pittura e grafica [redacted] artisti vari tra cui Casorati, Carrà, De Chirico, De Pisis e altri.

CUNEO

[redacted] — Al circolo culturale Detto Dalmastro, via E. Filiberto 2, personale [redacted] Carlo Pirotti (fino [redacted] fine mese).

[redacted] — Nella chiesa [redacted] San Rocco [redacted] del Centro culturale Area rassegna dell'opera di Bernardo Antonio Vittone, [redacted] dei maestri dell'architettura tardo-barocca.

Dronero — La Conceria, via Lombardi 8, presenta le pittografie [redacted] Luis Carlos [redacted] Farias Franca (fino al 14 aprile).

Fossano — Alla galleria Floriana, [redacted] Mellano 9, rassegna [redacted] oli, disegni [redacted] opere grafiche di [redacted] Guttuso (fino [redacted] 31 marzo).

● [redacted] distretto scolastico [redacted] Fossano lancia un originale concorso fotografico sul tema «Con una sequenza di sei fotografie illustra le attività civico-culturali [redacted] distretto scolastico n. 62 di Fossano». Le opere devono pervenire entro l'11 aprile.

Grinzane — Alla scuola professionale di viticoltura, dibattito su «Degustazione e denominazione di origine controllata e garantita» a cura del perito agrario Giacinto Chiri e dagli enotecnici Drocco [redacted] Sapetti (alle 20,30).

Mondovì — Nella saletta d'arte [redacted] Meridiana, piazza San Pietro 1, personale di Piero Zucco (fino [redacted] domani).

VERCELLI

Asigliano — Bandito dal «Prisma» [redacted] rassegna-concorso della poesia dialettale, patrocinata da *La Stampa*. Le poesie (in 6 copie) dovranno [redacted] inviate alla sala danze «Prisma» o alla redazione di via Fratelli Bandiera 14, entro il 25 aprile.

Biella — Al centro d'arte contemporanea «G 77», piazza Fiume 1, mostra [redacted] Orfeo Tamburi [redacted] periodo 1940-55 (fino al 12 aprile).

■ Alla galleria «L'uomo e l'arte», [redacted] Lo[redacted] 13, [redacted] aperta la personale [redacted] Franco Costa (fino al 5 aprile):

● Alla galleria «Dialoghi Club», via Colombo 4, personale di Ezio Zanini.

Gaglianico — E' aperta [redacted] delle [redacted] la rassegna «Biella [redacted] - Sport e [redacted] (fino [redacted] domenica). Orario: feriali 16-23; festivi 10-23.

MARZO 28 Sabato

TORINO

Torino — Per i concerti dell'iniziativa C.A.M.T. e *Stampa Sera* stasera al Conservatorio si esibisce [redacted] Corale Universitaria di Torino (alle 21,15).

■ Per la rassegna regionale [redacted] teatro [redacted] cultura popolare al Teatro Erba [redacted] Compagnia [redacted] centro» di Borgo d'Ale presenta «Trenta secondi d'amore». Domani [redacted] Compagnia [redacted] «Villafranchese» di Villafranca d'Asti si [redacted] «O che plandron» (alle 21,15).

■ All'Artecentro Quaglino, piazza San Carlo 117, [redacted] 17,30 vernissage della mostra «Le Langhe di Pierflavio Gallina».

■ [redacted] Circolo degli artisti (via Bogino 9) oggi alle ore 17 per «La rassegna dei giovani pianisti» concerto di Orazio Maione.

■ Nella galleria «Lo scorpione», via Ma[redacted] Vittoria 2, Collettiva d'arte figurativa [redacted] inaugurazione [redacted] 16,30.

[redacted] **Benigno** [redacted] — Stasera [redacted] 20 [redacted] della Pro Loco (via Roma 14) finale del torneo regionale di scala 40 (ricchi premi [redacted] oro). L'iniziativa si propone il restauro [redacted] teatro e l'appuntamento [redacted] San Benigno sarà un'occasione per trascorrere [redacted] suggestivo chiostro dell'Abbazia [redacted] Fruttuaria una serata diversa.

[redacted]

Alessandria — Alla Sala comunale d'arte (piazza Libertà) mostra [redacted] Cesare Bruno: «Omaggio [redacted] mondo [redacted] da Volpedo» (fino [redacted] 12 aprile).

[redacted]

Vercelli — Oggi [redacted] domani al Poligono «Umberto I» si tiene il trofeo nazionale [redacted] tiro a segno «De Rege Thesauro».

● Lo spettacolo del maestro Ardissone per le scuole elementari stamattina è [redacted] scuola «Carducci».

MARZO 29 Domenica

TORINO

Torino — L'Associazione ex-allievi Fiat ha organizzato per i soci un incontro con il Rinascimento a Torino; ritrovo davanti [redacted] Duomo, «unico edificio schiettamente rinascimentale» della città; guida [redacted] visita Emilia Focaccia (alle 9,30).

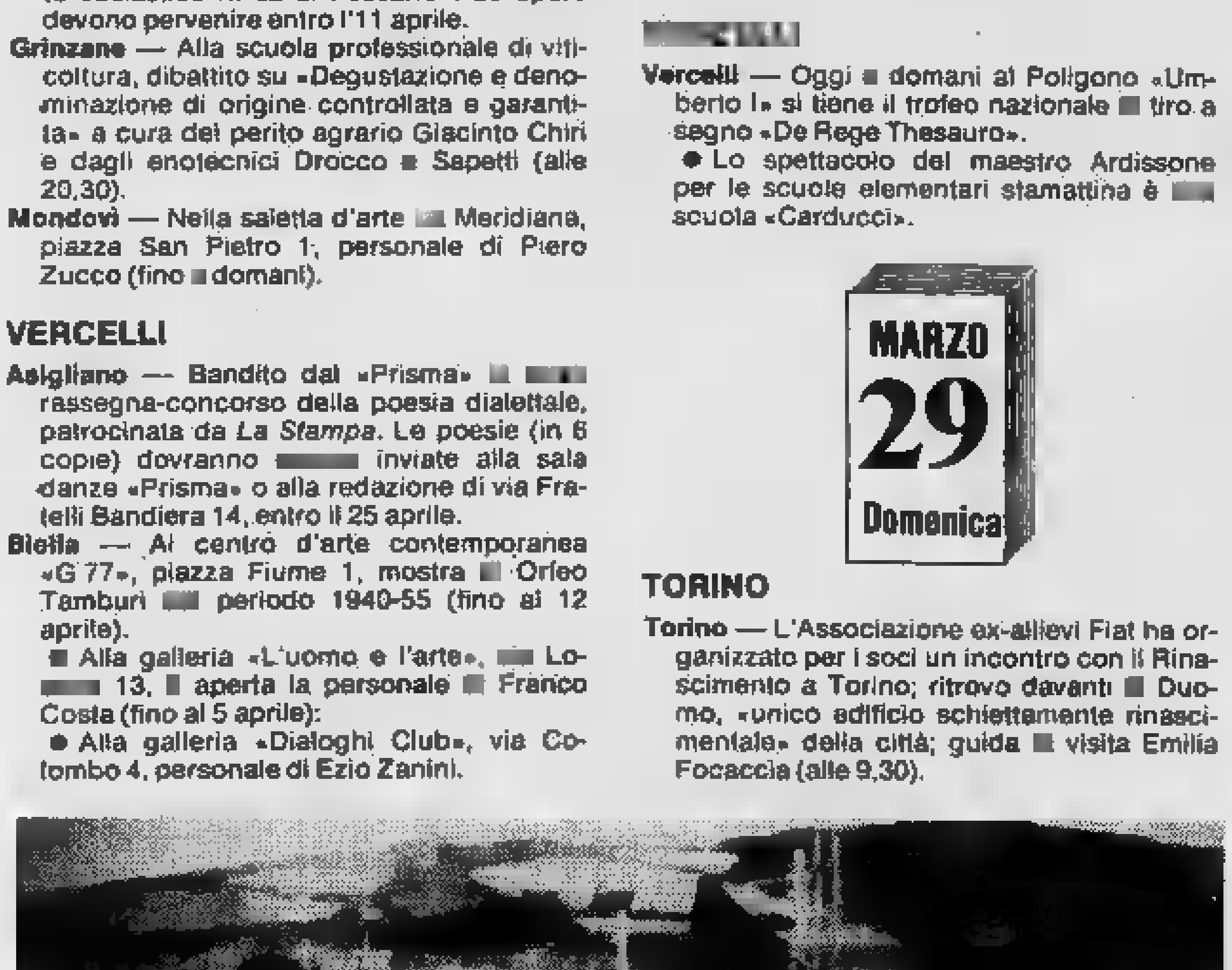

Appuntamento con la pittura a Saluzzo dove, nei saloni del «Palazzo dell'Arte Amleto Bertoni», [redacted] piazza d'Armi, [redacted] allestita la terza edizione [redacted] «Rassegna mercato [redacted] quadro d'autore» che proseguirà sino al 12 aprile. Una grande esposizione di dipinti, [redacted] ceramiche, eseguiti [redacted] artisti dell'Ottocento, Novecento e da pittori contemporanei, curata dal Palazzo dell'Arte [redacted] il patrocinio dell'Amministrazione [redacted] e la collaborazione [redacted] gallerie piemontesi: «Arte 121», «Ceramiche Pirra», «Berman» e «Pirra» di Torino; «Losano» [redacted] Pinerolo; «Il Prisma» e «Linea» [redacted] Cuneo. I quadri presentati [redacted] così oltre cinquecento d'autori italiani ed europei molto noti: Delleani, Pasini, Danieli, Carena, Bossoli, Cahours, Morbelli, Saccaggi, Fragiacomo, Alberti, Corbelli, Chappel, Campognari, Falchetti. Ingresso lire 1000.

[redacted] *fotografia un dipinto del pittore francese Henry Maurice Cahours, Parigi 1889, Vence 1974.*

■ Per gli «incontri» organizzati dal Comune [redacted] Torino nei parchi cittadini oggi appuntamento al Parco della Pellerina, presso la piscina comunale. Percorsi per tutti: giovanissimi, ragazzi, donne e uomini; premi per tutti coloro [redacted] avranno partecipato ad almeno cinque prove. Iscrizioni all'Arci, [redacted] Accademia Albertina 10 (tel. 839.7497).

ASTI

[redacted] — Per la stagione teatrale al Teatro Politeama stasera [redacted] «Gli uccelli» [redacted] Aristofane [redacted] Cooperativa Nuova Scena.

■ [redacted] cura [redacted] Circolo scacchistico «Sempre Uniti» ogni martedì e giovedì lezioni [redacted]rali di scacchi (alle 21).

Nella collegiata di San Secondo ad Asti il 29 marzo celebrazione [redacted] santo patrono di [redacted] si ricorda il martirio. San Secondo d'Asti (patrono anche [redacted] Ventimiglia) [redacted] molto popolare nell'Italia nord-occidentale. La leggenda lo vuole di famiglia nobile, convertito a Milano [redacted] santi Faustino [redacted] Jovita. Un aneddoto racconta che guadò il Po [redacted] un cavallo recalcitrante. Torturato, non volle abiurare [redacted] fu decapitato forse [redacted] 119. *(Nella foto il santo con[redacted] chiesa di Asti alla Madonna).*

[redacted]

Borgomanero (località Santa Croce) — Oggi manifestazione «schäferhunde».

Intra — Alla galleria Corsini (via San Vittore 22) [redacted] ore 17 inaugurazione della mostra di Carel Balth.

Lesa — Oggi terzo motoraduno interregionale «Città di Lesa».

Malesco — Gara nazionale [redacted] alpinistico [redacted] coppie.

MARZO 30 Lunedì

TORINO

Torino — Per [redacted] corso pubblico [redacted] storia dell'arte [redacted] Centre culturel, via Donati 5, [redacted] M. Pierre Gassier presenta «L'orientalisme de Delacroix» (alle 18).

● Il Centro studi «Mario Pannunzio» ha organizzato un [redacted] dell'arte «per capire gli stili architettonici», articolato in 8 lezioni [redacted] un'ora [redacted] mezzo ogni settimana. Iscrizioni in corso [redacted] Umberto 42. Oggi pri[redacted] lezione: «La nozione di classicismo nell'architettura antica. L'architettura paleocristiana» (alle 18).

● Per il cineclub [redacted] Pro Cultura oggi [redacted] cinema Faro, via Po 30, proiezione [redacted] «Una piccola storia d'amore» [redacted] Hill (alle 16).

■ Al cinema Centrale, oggi, domani e mercoledì, per la rassegna «Cinema e scuola», proiezione de «L'albero degli zoccoli» (alle 10).

NOVARA

Stresa — Si apre oggi [redacted] Palazzo [redacted] Congres[redacted] la rassegna «Ideabiella»: mostra mercato internazionale [redacted] prodotti lanieri e mostra costume storico (fino al [redacted] aprile).

CONAN IL BARBARO

TOM E JERRY

Gli annunci gratuiti su Stampa Sera

STAMPA SERA

Il mercato delle pulci

nome

cognome

telefono

COMPRO☐ VENDO☐ CAMBIO☐

REGOLAMENTO: Il mercato delle pulci (GRATUITO e RISERVATO ESCLUSIVAMENTE AI PRIVATI) sarà pubblicato tutti i giovedì nell'inserto **casa.** Queste voci:
Abbigliamento, articoli e attrezzature sportive usati - Animali - Arredamento, elettrodomestici, televisori usati - Collezioni (escluso filatelia) per un massimo di L. 100.000 - Dischi e strumenti musicali - Fotografia, cinematografia, ottica per massimo di L. 100.000 - Giocattoli usati - Libri, giornali, fumetti usati - Hobbies - Messaggi - Scambi valore massimo di L. 50.000

Ritirate la busta con affrancatura a carico Stampa alla vostra edicola ed imbucatela i vostri annunci.

OROSCOPO DI OGGI

a cura di RAFFAELLA

ARIETE (21 marzo - 20 aprile)
questi giorni avrete d'interessi, riguardanti motivo di eredità: possibili imbrogli. Il lavoro vi darà le soddisfazioni volute. L'amore procederà a gonfie vele fino alla fine del mese. Riallacciate una vecchia

TORO (21 aprile - 21 maggio)
Gli astrali nel vostro segno congai rapporti sentimentali, per- attenzione a frainlendere At- anche speculazioni e agli potreste perderci.

GEMELLI maggio - 21 giugno)
Nel corso affron- discussioni con la persona tutto si risolverà nel migliore dei ancor più legati. Probabili diverbi anche con un collaboratore che tenta di intralciare i vostri piani: pazienza!

CANCRO (22 giugno - 22 luglio)
Nel lavoro occorrerà più costanza e più impegno, solo così eviterete un rimprovero che non vantaggioso ai fini Propersona giunta l'ora di affrontare una scelta, anche se Per alcuni: viaggi

(23 luglio - 22 agosto)
I momenti tensione la persona amata renderanno di lavorativo, di la calma sinonimi rischiate di perdere la stima finora ottenuta. Guadagni inattesi e proposte vantaggiose: abbiate fiuto!

VERGINE (23 agosto - 22 sett.)
Giornata veramente positiva. Le iniziative personali, soprattutto nel campo lavorativo, sotto ottimi auspici e dei superiori. Con il partner attraversando un periodo felice e sereno: in sua compagnia.

BILANCIA (23 sett. - 22 ott.)
Il lavoro procede per il meglio che i guadagni sono cospicui, attenzione, però operare nel modo migliore per non incorrere poi in questione legale. usare, però, Problemi anche con la

SCORPIONE (23 ott. - 22 nov.)
Non ciò guarda il vostro futuro lavorativo, gli astri vi sono contro e ne sarete certa- avvantaggiati. Una persona a voi amica ha bisogno di un vostro glio; non però la persona a voi cara che potrebbe essere gelosa.

(23 nov. - 21 dic.)
questa sarà una giornapositiva sotto ogni vista, amore a gonfie molti modo di viaggi piacere. Un collega vi di un progetto raggiungerete il successo.

CAPRICORNO (22 dic. - 20 gen.)
Nonostante le piccole discussioni con il partner l'amore procede per il meglio ed imparerete minime incomprensioni. Il lavoro presenta incertezze, reagite soprattutto con molta volontà e non ascoltate i consigli

(21 genn. - 18 febbr.)
Molti difficoltà nell'inserirsi in lavoro poco iniziato ma la costanza e volontà di cui sarete in questo periodo vi saranno d'aiuto. Venere, favorevole al segno, porterà felicità rapporti extra-coniugali.

(19 febbraio - 20 marzo)
Saranno favoriti oggi i viaggi di piacespecialmente all'estero. Il vostro dell'humor vi aiuterà a superare una crisi momentanea riguardante i vostri rapporti sentimentali. Giove e Mercurio assicurano guadagni cospicui. Attenzione alle emicranie.

DAMA

Il B. vince in 6 mosse (E. Napolitano).

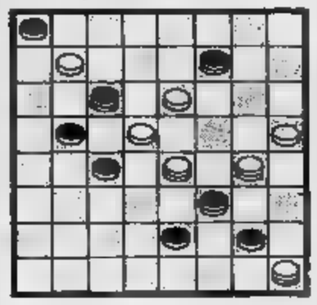

SOLUZ.: 19-23, ; 16-12, 23-16; 32-14, 1- 14-5, 7-14; 5-9, 16-7; 9-4.

SCACCHI

problema , L (min. 2. Dxe5+, Axe5).
N. 2296 (5+6)

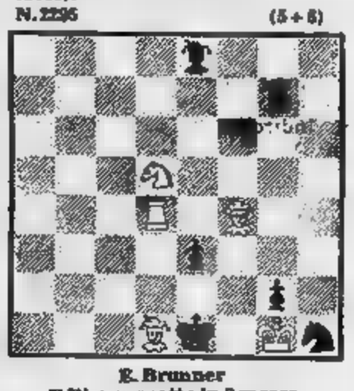

R. Brunner
Il Bianco matta in 3 mosse

L'ANGOLO ENIGMISTICO

Cruciverba

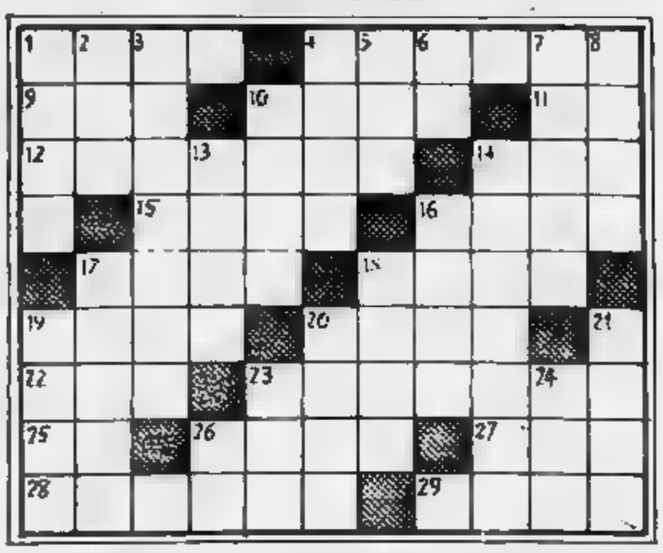

ORIZZONTALI: 1. Grande lago del Turkestan; 4. Il poliziesco Ita- 9. Titolo nobiliare inglese; 10. Suffragio; Articolo; Calamita animale; 14. ogni probabilità; 15. leggera elegante; 16. Fiume dell'Europa centrale; 17. Gas solare; 18. Nome di donna; 19. Lei; 20. Spoia di Giacobbe; di peripezie; 25. ; 26. Coltera, ; 27. Precedette la lampada a; 28. migliore migratore; 29. Massa d'acqua salsa.

VERTICALI: 1. Difficoltà di respirazione; Poeticamente gia; 3. Roccia sedimentaria di caolino; 4. Guance; 5. Andate; 6. 7. Una Orfei circense; 8. Sostanza grassa e untuosa; 10. Lo prende la monaca; 13. Incarico sgradito; 14. Ottima... alla panna!; 16. Tut- che frequenta; 17. I della delizia; 18. Ovulo fecondato; 19. La più grande isola dell'arcipelago toscano; Ci luce e calore; Se sono fioriranno!; 22. spiccola giapponese; Sarula; .

SOLUZIONE - Orizzontali: 1. Aral, 4. gialio, sir, 10. voto, 11. il, 12. magnete, 14. mal, 15. iole, 16. , 17. elio, 18. Sara, 19. ella, 20. sett, 22. Lia, 23. tornasso, 25. Ma, 26. tale, 27. pra, 28. airone, nuvie. Verticali: 1. asma, 2. ria, 3. argilla, 4. gote, 5. ire, 6. AO, 7. Lama, olio, 10. vado, 13. isola, mentage, 16. , 17. Etna, 18. , 19. Elba, sole, 21. roe, 23 rin, 24. sar, 26. Ro.

i "filmissimi" di canale 5

QUATTRO SUCCESSI INDIMENTICABILI

Venerdì, 27 marzo alle 21.30
La bandera
con Gene Hackman - Terence Hill
Catherine Deneuve - Max Von Sydow
regia di Dick Richards

Giovedì, 2 aprile alle 21.30
Il principio del domino
con Gene Hackman - Candice Bergen
Richard Widmark - Eli Wallace
regia di Stanley Kramer

Mercoledì, 1 aprile alle 21.30
Joe
con Peter Boyle - Dennis Patrick
regia di John G. Avildsen

Venerdì, 3 aprile alle 21.30
La notte dell'aquila
con Michael Caine - Donald Sutherland - Robert Duvall
regia di John Sturges

canale 5 ogni sera con te

ECONOMICI

15 Autovetture

242.850
242 mila 50 lire al mese senza cambiali, senza ipoteca, per avere subito un'Alfetta 2.0 blu scuro del 1979. E' un'offerta Sogea, Siracusa 40.

97.650
bastano mila 850 lire al mese cambiali, senza ipoteca, per avere subito una Fiat 127 4 porte del 1977. E' un'offerta Sogea, corso Siracusa, tel. 329.9333

18 Acquisto alloggi

A.A.A. alloggio per investimento anche occupato solo discreto pagamento veloce per contanti. Tel. ore ufficio 513.950.

A.A. ACQUISTIAMO pagando vecchia ville del 700 collina torinese. Tel. 545.128

per contanti alloggi in Torino e cintura liberi affittati, per le richieste non riusciamo a soddisfare, aspettiamo le offerte.
CASALEGNO
la certezza di una vendita Corso Regina Margherita 7, telefono 885.962

A. ARTIGIANO falegname acquista in contanti appartamento a in Torino e cintura. Tel. 959.3500.

A. CASETTA o palazzina libera anche vecchia costruzione con terreno acquista in contanti. Telefonare 599.657.

ACQUISTA direttamente privato alloggio piccolo o grande pagamento immediato Telefonare 480 802.

privatamente per contanti alloggio libero in Torino 2/3 camere cucina servizi Tel 650.9849 ore negozio

ACQUISTEREI appartamento libero recente qualsiasi zona pagamento contanti. Telefonare 599 657.

ACQUISTEREI subito contanti alloggio signorile centrale o in precollina di soggiorno 1-2 camere Tel. 519.017.

ACQUISTIAMO

Stabili in blocco in Torino e Comuni confinanti. Trattative rapide - massima valutazione - pagamento contanti. Riceviamo inoltre pacchetti azionari. Fiduciaria Immobiliare 55.69.56.

ACQUISTO
alloggi monocamere liberi in Torino e dintorni. Tel. 606 23

ACQUISTO urgentemente da privato alloggio a Torino qualsiasi zona purchè mere tinello cucinino pagamento Tel. 168 signora

ACQUISTO urgentemente pagando in contanti alloggio libero in Torino di 1/2 camere tinello immediati. Tel. 335.9062 ore acquisto privato se libero in zona decorosa adatto studio abitazione disposto contanti. Tel. 472.057.

ANZIANI pensionati acquistano alloggetto semicentrale in stabile decoroso disponiamo pagamento contante. Tel. 472.057.

AVETE intenzione di vendere il vostro immobile? Noi lo esaminiamo con impegno se è di nostro gradimento lo acquistiamo immediatamente per appuntamento. Tel. 760.132.

BRB
Immobiliare acquista per propria clientela alloggi liberi 1-2 camere tinello cucinino dall'ex zona Torino. Seria e rapida trattativa, pagamento contante. BRB paga sull'unghia. Tel 650.7063

CENTROCASA
servizi integrati risolvere contanti i problemi di vendita di appartamenti e di Telefono 011 - 513.831 interno 31.

CONTANTI acquisteresi in Torino preferibilmente zona Mirafiori - Lingotto anche occupato alloggio vani. 539.019.

DIRETTAMENTE da privato acquistasi alloggio libero signorile con doppi servizi anche semicentrale. Tel. 610.884

austriaco ricerca alloggio in Torino 2-3 camere trattative solo privati pagamento contanti .844 mattino.

alloggio di 2-3 in qualsiasi zona di Torino. Telefonare al 752.876 ore serali.

PRIVATO privato stabile signorile saloncino camera cucina in Torino. Tel. ore pasti 882.471

PRIVATO acquista appartamento libero in Torino. Telefonare 780.4741.

PRIVATO acquista in casa signorile salone 3 camere studio cucina in Torino. Telefono 532.766 618.044

alloggio libero in Torino di 1 camera tinello pagamento contanti. Tel. 657.967

alloggio in Torino libero 2 camere salone cucina pagando contanti. Telefonare 935.

SIMPATIA

67 tratta mo vendita dei vostri alloggi liberi e occupati facendovi realizzare il pagamento per contanti.

30 GIORNI
data a tutto quello che vi chiede il gabbiano vendere il vostro alloggio. Union Case 549.777

19 Vendita alloggi

A.A.A. alloggio signorile libero 3 camere cucina doppi servizi costruzione in Mauro Torinese eredi causa decesso cedono in cooperativa tel. 545 128.

A.A.A. CENTRALEDILE vende pressi Regina camera cucina servizi sufficienti 4.500.000 contanti resto mutuo. Tel. 530.163.

A.A.A. vende villa appena ultimata a Sangano signorile mq abitabili taverneta box 1100 mt giardino tel. 530.163

A.A.A. CENTRALEDILE vende villa Canavese salone 3 camere tripli servizi ampio magazzino giardino affare tel.

A.A.A. CENTRALEDILE Nizza (Lingotto) libero subito camera cucina bagno termo sufficienti 12.500.000 resto mutuo. Tel. 530.163.

A.A.A. CENTRALEDILE vende a Mirafiori alloggio libero mq 120 soggiorno 3 camere cucina sufficienti milioni più mutuo tel. 530 163.

A.A. CASETTA libera indipendente soggiorno cucina Via Artisti. Tel. 293.301.

FIDUCIARIE
A.A. FIDALCASE vende libera centralissimo ottimo salone soggiorno 2 camere cucina doppi servizi ingresso solaio 140 mq L. 97 milioni. 503.346-595.

A.A. B vende libero Borgo Vittoria recente soggiorno camera tinello cucinino servizi ingresso cantina, milioni 500 mila. Telefonare 503.346.

FIDALCASE C libero Borgo Vittoria cucina servizi ingresso cantina L. milioni. Tel. 595.608.

A.A. FIDALCASE D libero Borgo Vittoria cucina servizi ingresso cantina a L. 25 milioni Tel. 595.608.

A.A. FIDALCASE E libero pressi corso Peschiera camera cucina servizi ingresso cantina 30 milioni. Tel. 503.346.

FIDALCASE F libero Lungo Po Antonelli recente 2 camere cucina servizi piano alto 66 . Tel. .

CASE H libero zona B. Paolo camera tinello cucinino servizi ingresso milioni 500 mila. 503.346.

FIDALCASE I B. Paolo recente piano alto 2 camere tinello cucinino L. 78 milioni. Tel. 503.346.

A.A. FIDALCASE libero adiacente via O. Vigliani soggiorno camera cucina servizi posto auto L. 53 . Tel. 959.1122.

FIDALCASE libero corso Traiano, signorile: 2 camere cucinino cantina, milioni mila. Telefonare 503.346

A.A. L libero Mirafiori signorile panoramico 4 camere tinello doppi servizi ingresso mq milioni più mutuo. Tel.

A.A. FIDALCASE M libero Pozzo Strada mera tinello cucinino servizi cantina L. milioni 500 mila. Tel.

A.A. vende adiacente gasi camera tinello cucinino servizi posto auto L. 47 milioni 500 mila. Tel.

FIDALCASE vende Leini in palazzina saloncino camera tinello cucinino zi mq 98 box auto tavernetta giardino L. 73 milioni Tel 959.1122.

A.A. FIDALCASE libero zona Parella via Exilles camera servizi L. 58 milioni. Tel. 959.2001

FIDUCIARIE
A.A. FIDALCASE vende libero Portino in palazzina signorile giardino condominiale soggiorno 2 cucina servizi cantina box 3 auto L. 75 milioni. Tel. 959.1122.

A.A. PERMUTIAMO vostri vecchi alloggi con alloggi costruzione signorile cintura Torino. Tel. 545.128.

A.A. B. MAURO panoramico palazzina vista sul Po occupato camera tinello servizi posto milioni dilazionabili vende Gr.V.Im Tel. 513.990.

A. AMPIO camera soggiorno cucinino servizio via Mazzini angolo Carlo Alberto 38 milioni 500 mila. Tel. 504.249.

A. A strada Fiaccardo (collinare) libero salone 2 camere tinello cucinino servizi posto macchina, giardino condominiale L. 82 milioni 500 mila . Tel. 839.8444

A. (Borgo Vittoria) camera tinello cucinino servizi cantina solaio L. milioni mutuo. Tel.

A. CASALEGNO C via Matera (S. Rita) recente cantina L. 33 milioni mutuo. Tel. 839.8444.

A. D Nichelino (To) recente 2 camere tinello cucinino servizi cantina L. 50 milioni mutuo Tel.

E Moncalieri (To) recente 2 camere tinello cucinino servizi cantina L. 44 milioni mutuo. Tel. .8444.

A. CASALEGNO F Nichelino (To) libero recente camera tinello cucinino servizi cantina box auto L. 55 milioni . Tel. 839.8444.

A. CASALEGNO Moncalieri (To) libero camera servizi cantina L. 25 milioni mila mutuo. Tel. 839.

Nichelino (To) libero recente 2 camere tinelli cucinino servizi cantina 2 solai L. 60 milioni mutuo. Tel. 839.8444.

CASALEGNO I c so Umbria (S. Donato) 2 camere cucina servizi cantina L. milioni mutuo fondiario. Tel 8444.

A. CASALEGNO L via Modena (Aurora) 2 alloggi stabile (di uno libero): rà cucina servizio cantina L. 41 milioni (vendilafin blocco) mutuo. Tel. 839.8444.

A. CASALEGNO M via Paolini (Cenisia) ro signorile recente camera cucina servizi cantina L. milioni mutuo. Tel. 839.8444.

CASALEGNO N Moncalieri (To) libero maggio recente 2 camere tinello cucinino servizi cantina L. 59 milioni; volendo to L. 12 milioni mutuo. Tel. 839.8444.

A. O Alpignano (To) recente 3 camere cucinotta cantina L. 55 milioni mutuo fondiario Tel.

A. CASALEGNO P c.so Taranto (Rebaudengo) libero mq 3 camere tinello cucinino servizi cantina L. 106 milioni iondiario. Per ulteriori informazioni tel.

A. CON 7 milioni dilazioni 7 camere cucina zona corso Corsica. Tel. 504.249.

A. a Madonna di Campagna (via Sforzo) stesso alloggi liberi e occupati vani da L. milioni 300 mila. 519.017 519.085

adatto uso ufficio abitazione in via Bertholet 5 biservizi 160 milioni. 519.017 519.085.

A. CONFAR libero spazioso al di Castelnuovo Don Bosco 2 camere e tinello a L. 59 milioni 200 mila. Tel. 519.017.519.065.

CONFAR libero in via (Barriera di Milano) completamente ristrutturato 2 vani bagno. Tel. 519.017 515

A. FIDIM corso Venezia presso camera tinello cucinino signorile ottimo stato L. mila. Tel. 548.148.

A. FIDIM zona Stadio libero tinello cucinino L. 43 milioni 600 mila. 548.148.

A. FIDIM Stadio libero cucina angolo cottura piano ascensore ottimo stato milioni 700 mila. Tel. 548.148.

A.F.IM. adiacente piazza Risorgimento ingresso camera mutuo e zioni. Tel. 516.235 - 535.517.

A.F.IM. libero largo Giachino spazioso ingresso 3 camere cucina bagno termo ascen- Tel. 516.235 535 517.

A.F.IM. libero ed occupato in Chieri 2 camere cucina bagno box recente costruzione tel. 535.517 516.235.

A. D libera centralissima vendesi. 779.094 - 779.426 - 756.726 - 749.2891.

A. MONCALIERI libero spazioso ente soggiorno camera cucinina bagno piano alto mq 75 facilitazioni di magamento Immobiliare vende tel. 760.433.

A. SERIM centralissimo via Cavour 4 camere cucina bagno 25 milioni 500 mila. 519.801.

A. vende libero Madonna Campagna via Solari camera tinello bagno ingresso 27 milioni 200 mila. Tel. 519.801.

A. vende libero Crocetta spazioso cucinotto bagno ingresso 45 milioni permute . 519.801.

A. vende libero Barriera Milano via Spontini camera tinello bagno ingresso 33 milioni 200 mila. 519.801.

vende libero via Mercadante camera tinello cucinino bagno ingresso 70 milioni 600 . Tel. 519.801.

A. vende o permuta appartamento fine Regina zona Giardini Reali signorile 4 camere tinello cucinotto biservizi. Tel 519.801.

SERIM vende libero piazza Robilant Torinno conveniente 2 camere cucina servizio 30 milioni. 519.801.

A. VIA Mazzini angolo via Carlo Alberto 2 camere cucina servizio e mansarda interna L. 48 milioni 500 mila. Tel. 504.249.

IL MATTONE

A E liberi appartamento zona B. Milano 4 camere tinello cucinino ingresso bagno stabile milioni cucinino contanti milioni. Tel. 539.760 531.927

B panoramico Borgo Vittoria (via Soepello) appartamento di camera tinello cucinino ingresso bagno ripostiglio cantina milioni mutuo dilazioni. Tel. 532.760 531.927.

C libero adiacenze corso Casale-fronte Automercato Fiat Stura alloggio di camera tinello in moderno milioni sufficienti contanti milioni. Tel. 532.760.

C libero via Nazza fronte Lingotto in stabile signorile camera tinello cucinino ingresso bagno ripostiglio 46 sufficienti contanti milioni. Tel. 532 531.927

E via Livorno liberi ed occupati stesso casa appartamento di cucina stabile decoroso piazza da L. 18 milioni a L. 35 milioni sufficienti contanti milioni. Tel. 532.760 - 531.927.

VENDE F libero S. Rita in stabile appartamento di 2 camere cucinino ingresso bagno 2 ampi balconi 70 milioni sufficienti contanti milioni. Tel. - 531.927.

G libero via Montalcone in stabile signorile appartamento di 3 camere cucina ingresso bagno piano rialzato 4 105 milioni possibilità mutuo. 531 927.

VENDE H libero Dante Ponte Isabella lussuoso sala camera letto soggiorno Angolo cottura bagno ingresso vista su Valentino 105 milioni. Tel. 532.760 531.927

VENDE I libero via Saluzzo angolo corso stabile d'epoca salone camere ingresso bagno balcone milioni sufficiente minimo contante. Tel. 532.760 531.927.

A 3 km Torino in elegante centro denziale appartamento indipendente salone camere cameretta doppi servizi auto giardino condominiale mutuo dilazioni tel. 396.766 .183

ABICASE A vende libero appartamento prestigioso Crocetta cucina abitabile 2 servizi ingresso soffitta cantina posto mq 170 L. 170 milioni dilazionabili. Telefonare 510.853.

ABICASE B vende libero zona Francia 1 soggiorno 2 camere cucinotto servizi ingresso terrazzo L. 95 milioni. Tel. 510.853.

C vende libero con tutti i servizi adiacente strada del Nobile L. 36 milioni. Tel.

ABICASE D vende libero Crocetta soggiorno cucinotto cantina L. 45 milioni dilazionabili. Tel. 510.853.

ABICASE E vende libero corso Tassoni panoramico soggiorno cucina servizi ingresso cantina mq 80. Tel. 5.

ABICASE F vende libero via Servais su 2 piani soggiorno 3 camere cucina servizi 2 ingressi mq Tel.

ABICASE vende libero Collegno Borgata Paradiso soggiorno cam tinello cucinino L. 65 milioni meno mutuo. Tel. 556.805.

I vende libero Riva di Chieri appartamento villa 3 camere cucina saloncino doppi servizi garage tavernetta lavanderia giardino L. 137 milioni. Tel. 556.805.

strada San Mauro, dei scalo 138, recentissima camera tinello cucinino bagno prezzo conveniente agevolazioni di pagamento. Fiduciaria Immobiliare 556.958.

ADIACENTE Livorno libero subito decorosa 3 camere cucina cantina Immobiliare Sergi vende 535.801.

Unione Sovietica stabile recente costruzione vendiamo 1 camera tinello bagno. Immobiliarsloro 549.761 553.204.

Immobiliaroro, via Monte R cucina servizio magazzino e cantina. Ampie facilitazioni pagamento telefonare 549.761 553.204

zona S. Paolo libero ristrutturato 2 soggiorno cucina bagno cantina L. 36 milioni 482.919.

ALLOGGIO libero Lancia camera tinello cucinino servizi ampio ter vendo L. 40 milioni. Tel. 011 504.130.

ALLOGGIO libero (corso Traiano Duino) 2 camere servizi 5° piano ore milioni. Telefonare 684.285 pasti.

ALLOGGIO vende privato libero luglio 5 mero 8 servizi 2 ingressi recente 1 piano no agenzia Parella milioni. Telefonare 710.538 - 713.409.

AMIE' J. & CO. A zona Centro in casa d'epoca nobile 185 mq. composto da: ingresso salone studio 4 camere cucina servizio mansarda, 144 milioni 500 mila. Tel. 548.585.

J. & CO. B adiacente Lungo Po Machiavelli spazioso ingresso 5 camere servizio e 73 dilazionabili. Tel. 548.585.

AMIE' J. & CO. C adiacente piazza Bernini attico 8 camere ingresso tinello cucinino servizio e cantina, 80 milioni dilazionabili. 548.

AMIE' J. & CO. D zona Cenisia camera cucina servizio cantina, 7 milioni mila dilazionabili. Telefonare 548.585.

AMIE' J. & CO. E precollinare libero spazioso: ingresso soggiorno 2 camere cucina servizi 2 balconi box, 161 milioni dilazionabili. Tel. 548.585.

AMIE' J. & CO. F Barriera Milano soggiorno camera cucina 6 , 18 milioni 500 mila dilazionabili. Tel. 548.585.

AMIE' J. & CO. G San Salvario ingresso camera tinello cucinino servizi balcone, 16 milioni 500 mila dilazionabili. Tel. 585.

AMIE' J. & CO. H Centro ristrutturata di 8 camere servizio interno, 28 milioni dilazionabili. 548.585.

AMIE' J. & CO. I Barriera Milano libero camera servizio cantina, milioni mila dilazionabili. Tel.

AMIE' J. & CO. L zona Mirafiori recente ingresso soggiorno camera tinello cucina servizi balcone e cantina, 52 milioni dilazionabili. Tel. 548.585.

AMIE' J. & CO. M via Venaria tutti i comforts camera tinello cucinino 2 balconi cantina, 23 milioni dilazionabili. Tel. 548.585.

AMIE' J. & N Traiano liberabile ingresso soggiorno 3 camere cucinino servizi 2 balconi , 64 milioni mila zionabili. 548.

J. & CO. O zona Centro libero 2 camere cucina servizio 18 milioni 500 mila dilazionabili tel. 548.585.

AMIE' J. & CO. P San Paolo 2 camere tinello servizi 2 balconi cantina milioni dilazionabili.

J. CO. Barriera di Milano libero cucina tinello 2 camere servizio cantina box 58 milioni 600 mila dilazionabili tel.

AMIE' J. & CO. Francia libero luminoso ingresso camera tinello balcone cantina mila dilazionabili. 548.585.

AMIE' J. CO. S zona Madonna di Campagna alloggio in palazzina ingresso camera tinello cucinino 2 balconi e cantina 43 milioni 550 mila dilazionabili tel. 548.585.

AMIE' J. T Borgo Vittoria ingresso tinello 32 milioni 150 mila dilazionabili. Tel.

(continua)

Residenza «I PIOPPI»
Villette schiera giardino privato.

Nel verde condominiale di 40.000 mq.
Impiego di materiali altamente isolanti.
Serramenti cristalli termici a camera.
Economicità di gestione, possibilità di impianto ad energia solare.
Prezzi interessanti, mutuo fondiario.
Visita in cantiere sabato e domenica.

Almese - Fraz. Milanere - Tel. 011 935.9770 900.2047.

Quattordici film dei «telefoni bianchi» da stasera sulla Rete uno

Quei favolosi (?) Anni Trenta

Cinquanta-sessantenni (e oltre...) allerta! Sul primo binario della Rai-Tv è in arrivo un «ciclone» — ben quattordici film! — dedicato ai cosiddetti «favolosi Anni Trenta».

che cosa avevano «favoloso» quegli anni? può chiedere l'amico critico, mé degli anni bui «deprecato ventennio», quando bisognava «credere-obbedire-combattere», conquistavamo un effimero «impero» in ritardo di almeno un secolo, portavamo un «fraterno» aiuto all'*alzamiento* del gen. Franco in Spagna, arrotavamo gli «otto milioni di baionette» per una seconda mondiale carneficina?

Eppure, eppure a rivedere quei film — dove la Storia non faceva capolino — decisamente «d'evasione», fatui goderecci così come tollerava e/o favoriva il regime fascista in altre faccende affaccendato, ebbene ci sembra rituffarci in un mondo fatato, d'altri tempi, dove «amore» faceva sempre rima con «cuore», i telefoni erano bianchi, le «segretarie private» sposavano veramente il direttore, spasimava per avere «mille lire mese», i milionari *veri* aiutavano *veramente* i poveri, e, infine, l'onore militare era tale far dimenticare pene d'amore.

Rievochiamo, dunque, rievochiamo senza tabù. L'occasione, ci viene offerta dalla Rete 1 tv della Rai che, stasera alle 21,30, inizia la messa in onda di ciclo di film all'insegna «Salvati per voi», ma che, lungi dall'essere degli incunaboli filmici, semplicemente un gruppo film, tutti compresi nel decennio 1930-1939, cioè, in termini cinematografici, del primo decennio del sonoro (in Italia nel mondo).

Non caso è compreso nel ciclo addirittura primo film sonoro italiano, quel *La canzone dell'amore* (1930) di Gennaro Righelli di cui, per iniziativa dell'Associazione degli storici del cinema, è stata ristampata una copia dal negativo conservato presso la Cineteca Nazionale di Roma, presentato alla Mostra del cinema di Venezia dello scorso anno, appunto, per commemorare il primo cinquantenario del sonoro.

Al lettore/spettatore tv sia ora concesso di dare un consiglio cioè di acquistare ricercare in biblioteche presso amici compiacenti e documentati, quell'aureo volume, *Ma l'amore no* (Sonzogno, 1975) che la paziente ricerca e il talento critico Francesco Savio, ha compilato con estrema cura e precisione, consegnandoci un elenco/ritratto dei 700 film usciti dai nostri teatri di posa, 1930 al 1943 (data, mica tanto convenzionale, per indicare la fine di una cinematografia e, direi, un'epoca).

Per chi volesse meritarsi la «lode», consiglierei inoltre appropriarsi dei tre fondamentali volumi da Bulzoni («Cinema italiano degli Anni Trenta», Roma, 1978) ove, sempre a cura di Francesco Savio, sono state raccolte le interviste 116 personaggi (registi, attori/attrici, sceneggiatori, critici, operatori, ecc.) di quegli anni, naturale corollario del precedente volume in cui sono elencati tutti i film, completi di cast, trama, osservazioni, nota critica d'epoca e bibliografia.

Assia Noris

Pola

Con questo viatico di grande prestigio è possibile pire anche criticamente la proposta, ricca e varia, della Rete 1 della Rai, senza per questo negarsi il gusto di divertirsi con le innocenti rachelle di personaggi un «passato prossimo», questo pensando un pubblico giovane che meno giovane, avendo ben presente che i conti con la Storia si sarebbero fatti di lì pochi anni; scaturì, tra l'altro, stagione più vera e indimenticabile nostro cinema: il neorealismo.

Ivaldi

I Film

La rassegna inizia oggi sulla Rete 1 tv della Rai, alle ore 21,30 con *La segretaria privata* (1931) di Goffredo Alessandrini, con Elsa Merlini, Nino Besozzi, Sergio Tofano, ove la Merlini cantava «Oh come felice, felice».

Seguiranno, ogni venerdì, *La telefonista* (1932) di Nunzio Malasomma, con Isa Pola, Mimì Aymer, Luigi Cimara, Sergio Tofano; *Giallo* (1933) di Mario Camerini, con Assia Noris, Sandro Ruffini, Elio Steiner; *T'amerò sempre* (1933) di Mario Camerini, con Elsa De Giorgi, Nino Besozzi, Mino Doro; *Seconda B* (1934) di Goffredo Alessandrini, con Sergio Tofano, Dina Perbellini, Maria Denis; *Tempo massimo* (1934) di Mario Mattioli, con Vittorio De Sica, Milly, Camillo Pilotto, Enrico Viarisio; *Darò un milione* (1935) di Mario Camerini, con Vittorio De Sica, Assia Noris, Luigi Almirante; *Cavalleria* (1936) di Goffredo Alessandrini, con Amedeo Nazzari, Elisa Cegani, Enrico Viarisio, Mario Ferrari; *Squadrone bianco* (1936) di Augusto Genina, con Fulvia Lanzi, Fosco Giachetti, Antonio Centa; *Joe il rosso* (1936) di Raffaello Matarazzo, con Armando Falconi, Luisa Garella, Ada Dondini; *Eravamo sette sorelle* (1938) di Nunzio Malasomma, con Antonio Gandusio, Nino Besozzi, Paola Barbara, Sergio Tofano; *Luciano Serra Pilota* (1938) di Goffredo Alessandrini, con Amedeo Nazzari, Germana Paolieri, Roberto Villa, Mario Ferrari; *Mille lire al mese* (1939) di Massimiliano Neufeld, con Umberto Melnati, Alida Valli, R. Cialente, Osvaldo Valenti. Chiuderà il ciclo, *La canzone dell'amore* del 1930, con Dria Paola, Isa Pola, Mercedes Brignone, Ello Steiner, Camillo Pilotto.

Una «confessione» dell'artista bolognese che è anche scrittore

Come Dino Sarti si racconta

Il cantautore di Bologna in scena al Macario fino domenica voluto raccontarci i suoi primi passi nel dello spettacolo, ha proprio per la prima volta nostra città. Sono confidenze, impressioni di ha conosciuto una Torino di mèta esclusiva di «viveurs» particolari. Bozzetti precisi mediati dall'humour del bolognese. «Ho avuto pretesa di portare la mia Bologna Torino e i torinesi hanno capito».

Vengo dal night, (è anche il titolo di un mio libro di prossima uscita) e come forse molti torinesi sanno, per avermi visto per nel celebre Chatham di via Teofilo Rossi, le loro facce sono indimenticabili nella mia mente, ognuno di loro aveva la canzone preferita e io, puntuale, al loro dere dalla scaletta a chiocciola li accoglievo come principi.

Il night è stato per una palestra durissima, cento venti per notte, per favore, niente applausi perché tu sei lì «come sottofondo», quello che conta sono le donne e le bottiglie di champagne. L'imperativo è «sbottigliare» l'unità di misura il tappo. Tanti tappi tante percentuali.

Persino la stappatura di una «mezza» è seguita con ansia da tutti, direzione, orchestra, entraîneuses e camerieri. C'è un «thrilling della madonna», e quando il cliente dà «via libera» ci sono applausi urla di soddisfazione.

io debbo dire di questo mio debutto torinese in veste di attore, cantante raccontatore di piccole storie di tutti i giorni che capitano a Bologna come a Torino. Mi sono scelto il teatro Macario perché lui, Erminio Macario, mi stimava e anni addietro mi propose di lavorare con lui. Non ho impresario e allora ho deciso di fare solo.

A pensarci bene non avrei mai pensato di potermi permettere di affittare un teatro del genere per dieci giorni. Mi sembravano indispensabili perché città di queste dimensioni potesse accorgersi che c'era in circolazione un bolognese che pretendeva di intrattenere quelli di Torino.

Mi capiranno? Mi chedevo io per primo. Entreremo in «sintonia»? Le battute, metafora così alla mia gente verranno raccolte? Sapevo bene che questo sarebbe stato lo scoglio al di fuori delle canzoni che, in fondo, stanno in piedi da sole perché le musiche di Corrado Castellari hanno popolari molto al di fuori dei confini dell'Emilia Romagna.

Viale Ceccarini Riccione, Spomèti (*l'imbrillantinato*) Che bella Mirandola, Dormi Brel, Quando Torni? Dieci Gettoni e Piazza Maggiore 14 agosto, *sono passate per Seul, Hong Kong, Kichinov, Leningrado, Mosca, e figuriamoci se i torinesi non le conoscevano.*

E adesso, interessa il mio parere, debbo dire che le serate in due tempi del mio spettacolo «Che belle facce che bella gente» al Macario sono una festa di partecipazione, di sorrisi, risate aperte in libertà, e di applausi e proprio «là» dove temevo che questo non avvenisse. Lasciatemelo dire amici, un trionfo, una grande soddisfazione per me e per il pubblico che mi ha dato fiducia. Fin dalla prima sera sono partito in quarta e non ho mai avuto momenti di inquietudine, tutto è andato via alla grande e, davvero, mi pare d'essere dalle mie parti.

Ma quali sono poi «le parti?» se sto trascorrendo serate stupende? Anche Torino mi sento a casa. Sono venuti addirittura ascoltarmi gli studenti del liceo classico dell'Istituto salesiano Valsalice guidati dal loro insegnante d'italiano Marco Basso il quale è convinto che anche il mio spettacolo possa considerarsi cultura.

questi liceali ho confidato che io sono di modesti studi che, addirittura, sono ripetente di prima elementare. Ma loro non ci hanno fatto caso alla fine sono saliti sul palcoscenico per la foto-ricordo. La mia maestra Mazzacurati Carlotta ha avuto il fatto suo.

Dino Sarti

Sulla Rete Due

Stasera torna Corrado

Stasera alle 20,40 sulla Rete in onda prima puntata dello spettacolo televisivo «Gran Canal» presentato Corrado. Nelle foto, la prima ballerina Tiziana Fiorveluti.

Un grande musicologo

Un ricordo di don Bellone

TORINO — *Tutti coloro che a Torino hanno qualche dimestichezza con la musica hanno appreso ieri mattina dai giornali la notizia della morte di don Virgilio Bellone, spentosi ier l'altro in ospedale dopo qualche giorno di ricovero. La sua salute da qualche tempo non era buona, dirigeva più l'orchestra, ma ai concerti della sua* Stefano Tempia *era sempre presente.*

Don Bellone era un musicista di grande sapienza, così sprofondato nei suoi impegni musicali che a distogliervelo si rischiava una risposta brusca.

Nel 1954 era diventato professore di composizione vocale e esercitazioni corali al Conservatorio di Torino e nello stesso anno aveva anche assunto la direzione artistica dell'Accademia corale Stefano Tempia. *La sua attività si sarebbe articolata su questi due versanti. In un quarto di secolo don Bellone ha formato una quantità di allievi addottrinatisssimi in quell'arte polifonica che lui conosceva co- pochi ha istruito legioni cantori usciti dalle aule del Conservatorio da quelle della* Stefano Tempia. *Accanto a questa poderosa azione didattica, che ne ha fatto un proprio «Praeceptor Musicae» della città, don Bellone ha organizzato formidabili stagioni di concerti. Non tutti se ne rendevano conto, ma un filo capitale della cultura musicale Torino lo dipanava lui e con misurato orgoglio annunciava spesso la prima esecuzione cittadina di qualche capolavoro tratto dalle anse più preziose della storia della musica.*

La nobile severità dei programmi della Stefano Tempia, *lo stesso fare un po' ruvido e talvolta intransigente di don Bellone sembravano ammonire che la musica è un'attività spiritualmente elevata e culturalmente impegnativa e non già sorta di relax o svago serale. Lo sanno benissimo i coristi dilettanti che studiavano la loro parte per mesi e mesi con pazienza e con fatica, le numerose persone che da quelle serate hanno ricevuto una preziosa educazione musicale, gli allievi ormai adulti e tutti coloro che conserveranno di don Bellone un lunghissimo ricordo.*

Enzo Restagno

Un'iniziativa dell'Agis

6 film 6 per abbonati

TORINO — *Andrea Gazzera, per l'AgisA, e Luigi Gazzera, per la Giac, hanno annunciato ieri una nuova iniziativa per alleviare in qualche modo la crisi del cinema.*

Perché, si sono domandati gli esercenti, non interessare gli spettatori con una forma di abbonamento come del resto avviene per il teatro, per musica, per il football? ecco che titolo sperimentale domani saranno in vendita, con validità sino a fine stagione cioè sino al 31 agosto, tessere speciali per ora limitate ai cinema Ariston, Astor, Capitol, Doria, Lux e Vittoria.

Le tessere costano 15 mila lire e offrono la possibilità assistere 6 spettacoli diversi (facile dedurre che si risparmiano 1000 lire sulle 3500 delle prime visioni). Non esistono particolari limitazioni, in quanto ognuno potrà consumare i biglietti anche per ipotesi nello stesso locale, questo proietterà sei film di suo gradimento.

Finora tali facilitazioni erano limitate a singole sale e singoli cicli. Ora grazie all'intervento della Siae si è trovato modo di venire incontro a coloro che esitano prima di spendere 3500 lire.

Una rapida consultazione dei borderò permetterà fine stagione controllare se le preferenze si saranno orientate sui soliti campioni d'incasso oppure si saranno ripartite fra opere diversamente interessanti anche se prive d'un immediato richiamo di cassetta.

FILM «Quando la coppia scoppia» di Steno

Divorziare (per far ridere)

Di

Quando coppia scoppia *di Steno con Enrico Montesano, Claude Brasseur, Dalila Di Lazzaro. Commedia, Italia-Francia, colori (Cinema Vittoria).*

Quanti anni avrà regista Steno? Sessantaquattro - sessantacinque. E quanti film avrà diretto? Sessantaquattro - sessantacinque.

Vivace, artigiano, qualche volta praticone, Stefano Vanzina detto Steno fa parte delle persone di fiducia del nostro cinema commerciale. Spesso esegue e gira svelta, volte s'impone una individualità (*La polizia ringrazia*), talora interviene per limitare i danni di certi attori (in *La patata bollente*, per una volta, si visto un grande Pozzetto).

In *Quando la coppia scoppia*, produzione franco-italiana, lo chiamano per dare una versione in chiave di commedia d'un tema di attualità: la separazione tra giovani coniugi, le difficoltà del rispettivo nuovo adattamento, i rapporti con i figli. Non c'è in tutto ciò la minima satira né la minima denuncia, c'è solo la voglia di fare ridere con mezzi mezzucci della tradizione: le corna, le baruffe tra innamorati, i contrasti tra pretendenti, il buffo nascere di amori e di amicizie.

Così la storia di Granata, disegnatore alla Forattini, che mima per scherzo la separazione dalla moglie e ne viene preso alla lettera, risulta per un'ora simpatica balzana. Steno proietta il suo Enrico Montesano, comico alla moda, in una serie tale di inconvenienti che talora piombiamo allegramente nel surreale.

Poi, mancando una trama e soprattutto mancando il finale, il racconto si sfilaccia e si attorciglia. Entrano in ballo il marito Brasseur, le diverse e scatenate bellezze di Dalila Di Lazzaro e Lia Tanzi, gl'improperi Giorgio Bracardi ma tutto si rivela inutile.

Granata tornerà stancamente dalla moglie non perché non ne sia entusiasta ma perché sceneggiatura non gli fornisce altri appigli. Intanto Steno attenderà come Cincinnato che richiamino dalla campagna di Cinecittà per condurre in porto un'altra fatica.

p. per.

Sconfitto da un sacerdote il campione di «Flash» Marini

Don Camillo batte Peppone

MILANO — A *Flash* don Camillo succede a Peppone. Al diavolo succede l'acqua santa e in allegria. Tutti contenti, infatti, ieri sera a *Flash* malgrado la caduta simpaticissimo Mario Marini che ha ceduto il posto campione che appartiene a ben altra parrocchia: don Li Boldrin, parroco di un paesino di poche anime nel Polesine, Frassinelle, che fu colpito dall'alluvione del '51.

Il Marini, prima della trasmissione aveva detto: «*Mi hanno fatto davvero uno scherzo da prete: vince quello là non dormo più fino all'89. Sono anni che combatto i preti, neppure mia moglie, che lo sappia, va mai in chiesa*». Ma in realtà, durante le prove, Peppone è diventato amico di don Camillo e ha promesso di tornare prossimo giovedì Milano per assistere alla nuova prova del suo antagonista, devoto a Papa Luciani di cui ha portato come materia la vita le opere.

Unica un po' soddisfatta la signora Olimpia Filippella, assistente sociale di Benevento, che aveva indugiato al trucco fino all'ultimo istante (don Licio si fatto fare la dispensa per non essere truccato).

La signora Olimpia — accompagnata da un marito piccolissimo — è stata sul punto di vincere avendo risposto con pignoleria da professoressa alla prima raffica domande è scivolata su una sciocchezza: non si è ricordata fra gli elementi necessari all'uomo, carne; da quel momento è iniziata la «escalation» di padre Licio che torna al paesello con 7 milioni mila lire. «*Mi serviranno per pagare dei debiti che abbiamo fatto per la nostra chiesa per casa parrocchiale*». Quanto vi ve in tutto per rimettere a posto chiesa e casa? «*Circa 13 milioni, sono sulla buona strada. Certo il pulsante funzionato anche all'inizio (lo premevo senza risultato) avrei guadagnato due milioni in più, ma sono contento così perché la signora Olimpia ha fatto la bella figura*».

Il Marini esce da questa avventura un bottino 37 milioni 940 mila lire. «*Non male, ma quando li daranno?*». Interrogativo seccante anche perché era presente alla trasmissione il campione sci Tessari che vinse l'11 dicembre non ha ancora visto il becco di un quattrino. «*E' naturale, nel contratto era previsto che per riscuotere vincita si doveva aspettare anche centocinquanta giorni*». «*Allora* — ribatte il Marini — *va pallino il mio viaggio in Russia, almeno per questa estate!*». «*Ma non l'abito che mi hai promesso*», ricorda la moglie che è una signora molto elegante. Anche lei soddisfatta che finalmente finita la faticaccia di venire a Milano ogni giovedì. Così la coppia Marini è tornata a Torino solito lavoro, contenta dell'esperienza fatta. postino, invece che la posta sotto braccio portava la grossa bottiglia di Champagne offerta dai produttori.

«*Appena casa la berremo alla salute di e del parroco:. Il week-end lo passerò a Saint-Vincent giocare. Io mi regolare. gioco è onesto, è il giocatore che è un megalomane e appena vince crede di poter comprare tutto il casinò. Ho imparato a controllarmi e a centellinare questo divertimento, così dura lungo non si può perdere molto*».

Mike ha gongolato più di tutti: trovata di chiamare come antagonista al sindacalista comunista un sacerdote ha funzionato: la puntata stata molto viva e divertente, ricca di battute. Tutti poi si sono meravigliati: ha fatto don Boldrin, che è prete da quindici anni, imbroccare tutta statistica sulle donne affascinanti, secondo la Doxa, dalla Loren Gloria Guida, nota più che altro per film non da proiettare in una parrocchia? Il Marini sbottato: «*Una statistica così, sulle donne, non l'avrei indovinata io, devo rivedere tutta mia opinione sui preti!*».

Don Boldrin alla fine della puntata si giustificava dicendo che lui vive in mezzo alla gente, e i loro gusti senza aver bisogno di una conoscenza diretta. rincalzo il fratello che lo ha accompagnato spiegava: «*Io ho portato una valigia piena di copertine di settimanali che ho dato a Licio da studiare; c'era anche quella di Gloria. E' servita*».

Adele

Al Conservatorio, alle 21,15, concerto jazz trio Massimo Urbani, musicista formatosi alla scuola Giorgio Gaslini.

Teatro Gruglíasco — Domani alle 21 Piccolo Teatro della città Gruglíasco (piazza Matteotti 39) il Gruppo Teatro attuale di Fano presenta «La metamorfosi» di F. Kafka.

OGGI PRIMA
IL ROMANO
un genio del cinema scopre il sesso
Ultimo

UN'INDAGINE SCONVOLGENTE AUDACE DELLA SESSUALITA' DELL'UOMO!
VIETATO AI MINORI 14 ANNI
ORARIO SPETTACOLI: 16 - 18,25 - 20,30 - 22,30

Garden
ore 21 sempre invito di
NINO GALLO
al pomeriggio elegante ed al PARTY DELL'AMICIZIA
al. Valsalice 2
tel. 656.858
52 eb - 53

Intervista con l'attore sul set del suo ultimo film insieme con Serrault e la Schneider

Ventura, un dolcissimo duro

Ventura com'era 15 anni fa

Lino Ventura e Michel Serrault

PARIGI — Da una [illegible]isione privata, l'altro giorno, trasmettevano [illegible] suo vecchio film dove era vestito con un giubbotto [illegible] pelle e aveva i calzoni che gli arrivavano quasi alle scarpe. Nell'osservarlo camminare [illegible] l'impressione di una certa goffaggine, [illegible] poco [illegible] poco l'uomo acquistava sicurezza e si difendeva da tutti piantandoti in faccia quella [illegible] maschera impassibile dagli occhi [illegible] duri ma che improvvisamente acquistano una dolcezza umida di animale. Quando, [illegible] districarsi in situazioni difficili [illegible] basta lo sguardo, allora interviene con quella [illegible] violenza essenziale. E' uno schiaffo, [illegible] più che uno schiaffo, [illegible] manata portata dall'alto verso il basso con forza quasi trattenuta sul volto dello sventurato nemico.

Lino Ventura, ex lottatore professionista, compie tra poco i ventotto anni [illegible] cinema. Riservato fino [illegible] scontrosità, geloso maniacale della sua vita privata, accetta finalmente [illegible] parlare [illegible] sé, delle sue esperienze *«in questo mondo del cinema che mi ha dato tanto»*. Quando decide [illegible] farlo, le [illegible] parole acquistano l'irruenza generosa della sua terra natale, l'Emilia — Parma per [illegible] precisione — *«dove ogni anno torno [illegible] ritrovare il sapore delle cose dimenticate nel condurre [illegible] vita tanto diversa, torno ai luoghi ai quali sono legato visceralmente. C'è un cordone ombelicale fra Parma e Parigi che mi ha tenuto sempre in vita. [illegible] nutro ancora di una placenta invisibile formata [illegible] succhi di cappelletti e prosciutto»*.

E' strano che parli tanto Lino Ventura, ma questa volta forse perché è in una pausa della lavorazione [illegible] film *«Gardé à vue»* che interpreta insieme con Michel Serrault [illegible] Romy Schneider, [illegible] perché *«questo lavoro mi mette dell'euforia addosso»*, non ha indugi. Non dice [illegible] film, [illegible] proprio di sé. *«Sono ventotto anni, pensate? Ventotto anni che sono nel cinema. Quando ci penso capisco che sono uno che non ha mai voluto fare un film [illegible] solo. Mi piace [illegible] il lavoro d'équipe. Quando discuto non [illegible] per [illegible] ma nell'interesse [illegible] film»*.

«Ci sono degli attori — prosegue senza la minima interruzione — *che patiscono [illegible] il loro nome non è scritto in grande nei titoli. Se me lo chiedessero, interpreterei un personaggio anche di schiena e non gioco [illegible] fare il modesto, solo che non ho certi problemi, ecc. [illegible] ho nessun [illegible] impresario, [illegible] l'ho mai voluto: sono io che decido e sono [illegible] anni che decido: che fatica»*.

[illegible] ferma un attimo sui ricordi [illegible] chissà quale avvenimento. *«Ecco, quando Jean Gabin festeggiò i suoi 25 [illegible] ni di cinema mi invitò [illegible] mi disse: "Lino, 25 anni sono proprio [illegible] avvenimento". Adesso per me sono 28, [illegible] sono passati senza che me ne accorgessi. Ma che cosa ho fatto in tutto questo tempo? Non riesco [illegible] [illegible] terializzare questi anni trascorsi e [illegible] sembra sempre di essere all'inizio. Come ho fatto? E' il cinema che mi ca[illegible] addosso, così. Io non ho mai pensato [illegible] cinema, è stato lui che mi ha cercato, mi ha voluto, mi ha posseduto, [illegible] allora dico: sentite, [illegible] mi volete prendetemi come sono, altrimenti me ne vado»*.

Ventura con gli anni è diventato riflessivo. Anche il suo sguardo duro [illegible] è vagamente stemperato nelle om[illegible] [illegible] vicende passate. *«Ricordo [illegible] mio debutto* — di[illegible] —. *Mi aggiravo per gli stu[illegible] con la mia valigia, assolutamente sicuro che questo ambiente mi fosse ostile. Avevo detto a mia moglie: "Se qualcuno [illegible] dà fastidio gli metto le mani addosso e rientriamo immediatamente [illegible] casa". Non so adesso perché dissi una frase [illegible] questa, forse per difendermi invece, perché tanto sicuro, almeno lì dentro, non lo ero»*.

Una classica espressione da duro dell'attore

«E poi volli vedere [illegible] mitico Gabin — continua —. *Chiesi a uno: "Dov'è Jean Gabin?". "Viene subito" mi rispose. "No lo voglio [illegible] adesso, dov'è il suo camerino?". Ricordo che i giovani attori erano terrorizzati da tanta sfacciataggine. So che ho bussato [illegible] porta di Gabin ed è stato lui [illegible] aprirmi. [illegible] lo sono visto lì davanti e non ho saputo più che cosa dire. Me lo ricordo bene con gli occhi chiari che mettevano paura, era [illegible] camicia e [illegible] le bre[illegible] Lui mi guarda e non mi chiede perché fossi lì, mi dice soltanto: "Ç[illegible] va?" e io rispondo semplicemente: "Oui ça va". E' dunque cominciata così [illegible] mia carriera e penso che se non avessi insistito per vedere Gabin oggi [illegible] sarei qui a parlare, vero?»*.

Adesso Lino Ventura [illegible] permette anche di rifiutare alcuni ruoli. Francis Ford Coppola gli aveva offerto una parte in *Apocalypse now*, ma lui ha detto di no. *«Non per presunzione o chissà quale altro motivo: soltanto perché quel ruolo l'ho ritenuto impossibile per [illegible] [illegible] basta. Quando faccio qualche cosa uso sempre questo criterio di giudizio: mi piace o non mi piace. No, voglio dire che facendo così non [illegible] sono mai sbagliato, ma [illegible] assumo [illegible] responsabilità; [illegible] cado voglio cadere solo. E poi non voglio dire che [illegible] amo l'America per [illegible] di quel rifiuto a Coppola, [illegible] insomma mi trovo bene in Francia e [illegible] conosco dei francesi che abbiano avuto successo là, al [illegible] fuori di Maurice Chevalier e Charles Boyer»*.

Si ferma per alcune considerazioni sulle interviste. Forse perché si è accorto di avere parlato molto. *«E' molto difficile parlare di sé* — afferma —. *Non tengo molto alle interviste perché sono più di vent'anni che rispondo alle solite domande e voi poi, nel tempo, mi avete fatto dire cose che non ho [illegible] dette. Credo alla sacrosanta libertà di stampa [illegible] vorrei mi spiegaste dove comincia [illegible] dove finisce la "mia" libertà. So che per l'amico Gabin sono state dette cose terribili»*.

Lino Ventura [illegible] sembra contrariato all'idea che qualcosa [illegible] possa esser scritta come lui vorrebbe. Ricorda evidentemente episodi spiacevoli: *«Jacques Brel è stato perseguitato dalla stampa anche dopo morto»*.

Non [illegible] possibile porre dunque domande [illegible] Ventura perché decide di parlare quando vuole lui [illegible] dire le [illegible] che desidera.

«Ve [illegible] anticipo io una di domanda, — dice adesso con un sorriso —. *Lino ha paura della morte? Ho il terrore [illegible] morte, [illegible] non della [illegible] mia, bensì di quella delle persone che amo. Ecco, quando si parla della morte* — sorride quasi timido — *vuol dire che dopo [illegible] si può più parlare di nulla: [illegible] a questo punto che l'intervista deve finire, vero?»*.

ASTOR: OGGI DIVERTENTISSIMA PRIMA

CANDIDATO A 3 PREMI OSCAR

Orario: 15,30 - 18,10 - 20,22 - 22,30

CINETRIX ★ IL MARCHIO VERDE DEI GRANDI SUCCESSI

Da OGGI all'OLIMPIA: un thrilling d'eccezione

[illegible] prima europea per [illegible] FRANK SINATRA

COME SUO ULTIMO INCARICO SCELSE PROPRIO QUELLO PIU' DIFFICILE: IL CASO "DELITTI INUTILI"

FRANK SINATRA · FAYE DUNAWAY in "DELITTI INUTILI" con JAMES WHITMORE · DAVID DUKES · BRENDA VACCARO
MARTIN GABEL · [illegible] ZERBE · regia di BRIAN G. HUTTON

COMUNICATO DELLA DIREZIONE

Alcune sequenze [illegible] particolare violenza sconsigliano la visione del film [illegible] spettatori emotivi e facilmente impressionabili

Vedere il film dall'inizio - Orari: 15,10 - 17 - 18,50 - 20,40 - 22,30

TV NAZIONALI

Rete uno

12,30 Vita degli animali **L'Albatros,** documenti (c)
13 — **Agenda casa,** attualità (c)
13,30 **Telegiornale** (c)
14 — **Capitani e re,** sceneggiato (replica). Settimo episodio (c)
14,30 **Oggi Parlamento** (c)
14,40 **Milano:** campionati internazionali di tennis (c)
15,30 **Esploratori: I viaggi nei deserti dell'Arabia,** di Charles Montagu Doughty (c)
FILM 16,30 **Happy Days: La grande città,** telefilm. Richie, Potsy e Ralph in città con la scuola, evadono furtivamente dall'albergo in cerca di emozioni. Per strada incontrano di tutto (c)
17 — **Tg1** (c)
17,05 **3, 2, 1... Contatto!,** per i più piccoli (c) - **Game, grande gioco,** con Tony Binarelli (c) - **Le incredibili indagini dell'ispettore Nasy,** giallo-quiz (c)
18 — **Cineteca: Gandhi.** Prima puntata: anni (c)
18,30 **Tg 1 cronache** (c)
19,05 **Spaziolibero:** Parliamo dell'accesso (c)
19,20 **Eischied, paura a New York.** Quarto episodio — *Carol Wright è sulle tracce di uno studente che corrisponde perfettamente alle descrizioni dell'assassino. Eischied lo arresta, ma un altro omicidio dimostra la sua innocenza* (c)
19,45 **Almanacco giorno dopo** (c)
20 — **Telegiornale** (c)
20,40 **Tam Tam,** attualità (c)
FILM 21,30 **Salvati per voi:** film italiani degli Anni 30 rari e meno rari: **La segretaria privata,** con Goffredo Alessandrini, Elsa Merlini, Nino Besozzi, Sergio Tofano, Cesare Zoppetti. Commedia 1931 — *Giovane dattilografa di provincia è costretta a subire le angherie di un capufficio vessatore che si vendica della risposta che lei ha dato alle sue profferte. Accettata la corte di un collega, quando scopre che questo è il suo direttore, si sente offesa, lo schiaffeggia e lascia il lavoro decisa a tornare al paese*
22,45 **Incontro Adolfo Pérez Esquivel,** Premio Nobel per la pace (c)
23,25 **Telegiornale** (c)

Rete due

12,30 **Difendiamo la salute: conservare la salute,** quindi controlli quando e a che prezzo (c)
13 — **Tg 2 Ore ci** (c)
13,30 **Corso elementare di economia: La moneta e il credito** (c)
14,10 **Il sindaco di Casterbridge,** sesto episodio (c)
15,30 **Tg 2 replay** (c)
16,15 **Invito alla musica** (c)
17 — **Tg 2 flash** (c)
17,05 **L'opinione di Giulio Nascimbeni** (c)
17,30 **Bia, la sfida della magia,** cartoni animati (c)
18 — **Attraverso l'arte moderna: L'espressionismo** (c)
18,30 **Tg 2 sportsera** (c)
18,50 **Supergulp!,** fumetti in tv (c)
19,45 **Tg 2** (c)
20,40 **Gran Canal,** varietà. Con Corrado, Anna Mazzamauro, Tiziana Fiorveluti, Marina Perzy, Sara Tafuri, Patrizia Pellegrini (c)
22 — **Riprendiamoci vita,** la vita della donna alla periferia di una grande città. Inchiesta (c)
FILM 22,50 **Il brivido dell'imprevisto: Una scultura Milady,** telefilm — *Bellissima moglie di un lord, assolutamente priva di scrupoli, tenta di sedurre, senza far nulla per nasconderlo, uno storico d'arte invitato a casa sua. Poco dopo, quando le resta la testa incastrata in una scultura moderna, deve ricorrere al coniuge per tirarla fuori* (c)
23,15 **Spazio libero,** i programmi dell'accesso: Associazione nazionale costruttori edili: La casa possibile (c)
23,35 **Tg 2 stanotte** (c)

Rete tre

19 — **Tg 3** (c) - **I Nibelunghi,** cartoni animati (c)
19,35 **I mostri siamo noi,** inchiesta (c)
20,05 **Le istituzioni locali,** inchiesta (c) - **I Nibelunghi,** cartoni animati (c)
20,40 **Tuttogovi,** seconda puntata: **La 1918 1927 - Pignasecca Pignaverde,** commedia in tre atti di Emerio Valentinetti — *Due avari s'incontrano e si scontrano in un continuo gioco di beghe e sospetti reciproci*
22,55 **Tg 3** (c)

TV ESTERE

Svizzera

18 — **Per i più piccoli** (c)
18,40 **Telegiornale** (c)
18,50 **Star blazers,** cartone animato (c)
19,20 **Consonanze,** tra le pieghe del quotidiano (c)
19,50 **Il Regionale - Telegiornale** (c)
20,40 **Reporter,** attualità (c)
21,40 **The Barry special** (c)
22,30 **Telegiornale** (c)
FILM 22,40 **McCloud in trasferta,** telefilm (c)

Montecarlo

14 — **Piazza degli affari** (c)
17,15 **Montecarlo news** (c)
17,30 **Noi, tu e la scimmia,** varietà (c)
18,35 **La corda al collo,** sceneggiato. Sesto episodio (c)
19,05 **Oroscopo** (c)
19,15 **La signora e il fantasma.** Nono episodio (c)
19,45 **Notiziario** (c)
20 — **Il Buggzzum,** gioco a premi (c)
FILM 20,35 **Il buio in cima alle scale,** di Delbert Mann, Robert Preston, Dorothy Mc Guire. Drammatico, 1960
FILM 22,15 **Telefilm**
23,15 **Notiziario** (c)
23,25 **Tutti ne parlano** (c)

Capodistria

16 — **Coppa del mondo sci:** Slalom gigante maschile (c)
FILM 17,30 **Film**
19 — **Temi d'attualità** (c)
19,30 **L'angolino ragazzi** (c)
20 — **27** (c)
20,15 **Telegiornale** - Punto d'incontro (c)
FILM 20,30 **Scusa, me lo presti tuo marito?,** di David Swift, con Jack Lemmon, Romy Schneider, Edward G. Robinson. Commedia
22 — **Telegiornale - Tutto** (c)
22,10 **Il sole sorge Est,** sceneggiato. Primo episodio (c)
23 — **Passo di danza,** rassegna di balletto classico e moderno: Brecht come lo vediamo noi (c)

IL MEGLIO ALLA RADIO

UNO (FM 92,1)

14,30 **Guida all'ascolto musica '900.** Programma di Daniela Palladini
15,30 **Errepiuno**
16,30 **I pensieri King Kong**
17,03 **Patchwork.** Varie comunicazioni per il pubblico giovane musica, cronaca e spettacolo con qualche delirio. Oggi: **Star gags — Big Pop — Combinazione suono**
18,35 Racconti italiani **Non conosci parole d'amore?** di Giuseppe Fava
19,30 **jazz** 44° puntata «Clarence Williams e Sidney Bechet»
21,03 Dall'Auditorium della Rai di Torino **Stagione Sinfonica di Primavera 1981.** Concerto sinfonico diretto Charles Bruck con la partecipazione del soprano Slavka Taskova Paoletti, tenore Philippe Langridge, del basso-baritono Manfred Sabrowski
— **La** di Angelo Sabatini

DUE (FM 95,6)

15 — **Radiodue 3131** (II parte) Un programma d'intrattenimento in diretta
16,32 **club.** Un appuntamento giornaliero con la cosiddetta musica leggera, Emilio Arnoldo Foà Claudia Di Giorgio e Cesare De Robertis
17,32 **Piccolo mondo antico.** Lettura integrale a più voci del di Antonio Fogazzaro da Fantasio Piccolo
18,32 **Petito story.** Originale radiofonico in tredici puntate di Gennaro Magliulo e Ettore Massarese 10° puntata
19 — **Il talismano dell'immaginario** ovvero, il del cinema di Memmo Giovannini e Sandro Moretti
20,05 **Spazio X.** Spazi musicali per tutti i gusti e per tutte le età affidati a Maurizio Catalani, Stefano Nesi e Augusto Sciarra
— **Nottetempo** «Brasil» con Franco Fabbri e Daisy Benvenutti

TRE (FM 98,2)

12 — **Pomeriggio musicale** Opera, concerti, notizie e incontri e Paolo Donati
15,30 Ernesto Assante presenta: **Un**
17 — **Spazio Tre.** Musica e attualità culturali presentate da Elisabetta Mondello
19 — **I Napoli.** Direttore Daniel Oren, pianista Natasha Tadson
21 — **Nuove** Aggiornamenti e riletture di Franco Pulcini
22 — Enzo Restagno: **Bartók nel 1°**
23 — Michele Iannaccone presenta **Il jazz**

TV PRIVATE

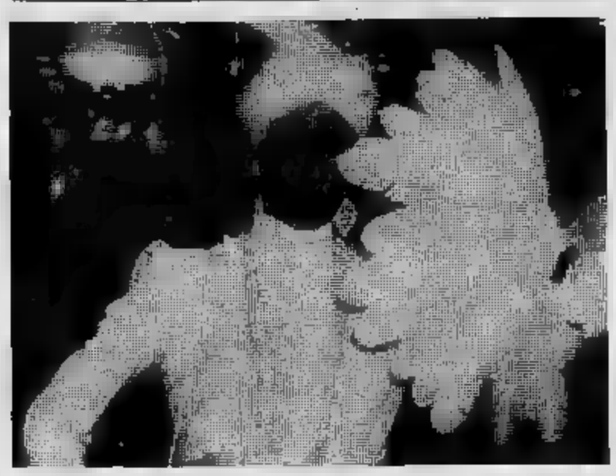

Radio Tele Aosta Canali 33-35

13 — **Il di Charlie Chan,** cartoni animati (c)
FILM 13,30 **Project Ufo,** telefilm (c)
14,30 **Blue Falcoon,** cartoni animati (c)
15 — **L'amica delle cinque e mezzo,** commedia 1970 (c)
FILM 16,30 **Swat,** telefilm (c)
17,30 **Superclassifica show** (c)
FILM 18,30 **Project Ufo,** telefilm (c)
19,30 **Il clan di Chan,** cartoni animati (c)
FILM 20 — **Doppio gioco all'ambasciata,** poliziesco (c)
FILM 23,30 **Cash company,** telefilm (c)

Tele Malta 80 Canali 49-60

FILM 14,15 **Film**
FILM 15,45 **Il matrimonio,** comico 1953
FILM 17,25 **Film**
FILM 19,15 **Film**
FILM 21,10 **I moschettieri re,** commedia (c)
FILM 23,30 **La cameriera,** commedia 1976 (c)

Telecupole Canali 57-64

FILM 14 — **Le di Lassie,** telefilm (c)
14,30 **Music,** filmati musicali (c)
FILM 16,30 **Telefilm**
17 — **La principessa Zaffiro,** cartoni animati (c)
17,30 **Per i più piccoli** (c)
18 — **Spider woman,** cartoni animati (c)
18,30 **The Monkey,** cartoni animati (c)
19,30 **Notiziario**
20 — **Cartoni animati** (c)
FILM 21 — **L'incredibile Hulk,** telefilm (c)
22 — **Lo sport** (c)
FILM 23 — **Gli uomini della Raf,** telefilm
FILM 0,10 **Film**

Teleradio city (Al) Canali 44-47

FILM 12,45 **Film**
FILM 14,30 **Star trek,** telefilm (c)
15,25 **Supercar Gattiger,** cartoni animati (c)
15,55 **Anni verdi,** per i più piccoli (c)
16,25 **Candy Candy,** cartoni animati (c)
16,55 **Gundam,** cartoni animati (c)
17,25 **Supercar Gattiger,** cartoni animati (c)
FILM 17,50 **Love boat,** telefilm (c)
18,45 **Smart,** rubrica cinematografica (c)
19,15 **Tre flash** (c)
19,30 **Candy Candy,** cartoni animati (c)
FILM 20 — **Star trek,** telefilm (c)
FILM 20,30 **L'ispettore Bluey,** telefilm (c)
21 — **Viva la gente,** varietà (c)
FILM 0,05 **Film**

Videovercelli Canali 37-60

FILM 16,30 **Film**
18,30 **Ehi, bambini!,** per i più piccoli (c)
FILM 19,30 **Garrison's Commando,** telefilm (c)
20,30 **Notiziario**
FILM 20,45 **Telefilm**
FILM 21,15 **L'incredibile Hulk,** telefilm (c)
22,30 **Adesso asta** (c)

STP (Casale-Vc) Canale 50

14,15 **Telefilm**
15,15 **Superclassifica show** (c)
16 — **Campionato di** (c)
FILM 18 — **Boys and girls,** telefilm (c)
18,30 (c)
19 — **La vostra schedina** (c)
19,50 **Notizie flash**
FILM 20 — **Riptide,** telefilm (c)
20,30 **Fortissimo,** mensile di automobilismo (c)
21,30 **Documentario**
21,45 **Ponte comando,** avventuroso (c)
23,15 **Telenotte**
23,30 **Videonight** (c)

Telestudio T. — Canali 24-45-47

FILM 13 — **Torna a Sorrento,** drammatico
15 — **D come donna** (c)
FILM 16,15 **Charlie's Angels,** telefilm (c)
17,15 **Robin Hood,** cartoni animati (c)
17,40 **Ercole** [illegible]**lle,** cartoni animati (c)
17,50 **Mumbly,** cartoni animati (c)
19 — **Fai centro all'asta** (c)
19,20 **Maglieria superfacile** (c)
19,45 **bambini** Rocket Robin Hood, cartoni animati (c)
FILM 20.30 **Il prigioniero dell'harem,** di K. Annakin, con Donald Sinden, Sarah Lawson. Comico 1954 — *Ufficiale dopo una allegra bevuta salda per scherzo l'insegna di un banco dei pegni e il telaio di una carrozzina al radar di una nave da guerra ancorata nel porto di Paese orientale: Coincidenze varie fanno sì che tutti credano che tratti di una nuova segreta. Un sultano ne approfitta per farlo rapire e tenerlo in dolce prigionia assieme alle sue figlie sperando di carpigli segreti sull'arma*
22,15 **Calcio argentino:** Boca Junior-Quilmer (c)
FILM 23,15 **Taboo,** Vilgot Sjomàn, con Keill Bergwquist. Drammatico 1977 — *Convinta da un ex seminarista una ragazza comincia predicare la carità cristiana a gruppi di omosessuali e travestiti cercando nel contempo di convincerli a organizzare dimostrativa* (c)
FILM 1.15 **Film**

Rete Manila 1 — Can[illegible] 50

14,30 **Rimmel** (c)
FILM 16 — **Film**
18 — **Tarallucci e vino,** musica da Napoli (c)
FILM 20 — **Vite perdute,** di Roberto Manni, con Jacques Sernais, Virna Lisi, Sandra Milo. Drammatico 1959 — *Un ragazzo e tre amiche in vacanza all'Elba restano per e ore in balia di cinque violenti litigiosi, sperando di portarli mettersi l'uno contro l'altro e riuscire a sfuggire loro*
FILM 21,45 **La jena Missouri,** western
FILM 23.30 **Sweet movie,** di Susan Makavejev. con Carole Laure, Pierre Clémenti. Satirico 1975 — *Vicissitudini di Miss Mondo, sposata ad un miliardario, simbolo del capitalismo zuccherino e crudele, e attratta da un altro, simbolo del comunismo, fallimentare e altrettanto feroce* (c)

Videogruppo — Canale 52

FILM 13 — **Gervaise,** drammatico
15 — **sopravvivenza** (c)
16 — **Misha,** cartoni animati (c)
FILM 16:30 **Telefilm**
17.30 **Uaul,** cartoni animati (c)
FILM 18 — **Telefilm**
18,20 **Speciale casa** (c)
18,30 **Misha,** cartoni animati (c)
19.— **La città domanda,** filo diretto col sindaco (c)
19,45 **Videonotizie**
FILM 20.05 **L'immortale,** telefilm (c)
FILM 21 — **Doppio gioco,** di Robert Siodmak, con Burt Lancaster. Poliziesco — *Camionista divorzia dalla moglie, e lascia il posto di lavoro e città. Ancora innamorato della consorte, tenta dopo un po' di tempo di rintracciarla, e la ritrova fra i gangsters, moglie del capo di una banda. Deciso a riconquistarla, progetta l'assalto ad un furgone blindato*
22,30 **Telefilm**
23.30 **Campionato mondo di tennis** (c) - Nell'intervallo: **Videonotizie - Prima pagina** (c)

Quarta Rete — Canale 22

FILM 13,45 **Amarti è il mio destino,** drammatico (c)
15,15 **Bellezza ed estetica** (c)
15,45 **Cartoni animati** (c)
16,30 **Tantra yoga** (c)
17 — **Mixage,** filmati musicali richiesta (c)
18 — **Documentario**
FILM 18,30 **Duello di aquile,** Allan Floyd, con Makamoto Sato, Yuzo Kaiama. Guerra 1972 — *Nel 1918 quattro piloti giapponesi a bordo di due aerei trasportati dalla prima portaerei della storia danno l'assalto un'inespugnabile fortezza tedesca nel Nord della Cina* (c)
20 — **Speciale casa** (c)
FILM 20,15 **Riccardo Cuor di Leone,** telefilm (c)
20,45 **Barometro** (c)
FILM 20,50 **notte,** Jimmy Sangster, con Judy Geeson, Joan Collins. Thrilling 1974, — *Una donna è perseguitata un misterioso maniaco con un braccio artificiale ma quando trova il coraggio di parlarne al marito lui non le crede e si rifiuta aiutarla* (c)
FILM 22,30
FILM 0.15 **Film**

TV PRIVATE

Televox — Canali 28-5

13,30 **Quiz premi**
16 — **terza età:** Storia della musica
18 — **Dialogo i telespettatori,** filo diretto con Matilde Pietrantonio
19 — **Informatore**
19,20 **politica**
FILM 20 — **La giganti,** di Maurice Bright, con Reg Park. Avventuroso 1965 — *Mitologico eroe affronta e uccide i giganti che la dea della Terra gli ha spedito contro per impedirgli di liberare il figlio, da lei rapito incatenato in una palude*
21.30 **Salve Piemonte!**

Telepinerolo — Canale 56

FILM 17,15 **Film**
19 — **Automobilismo** (c)
19.40 **Notiziario**
20 — **Speciali**
20,30 **di voi**
21,15 **La bustarella,** gioco a premi fra squadre regionali (c)

Canale 5 — Canali 61-50-32

12 — **Pepero,** cartoni animati (c)
12,30 **Programma** (c)
13.30 **Speciale Canale** (c)
FILM 14 — **Cominciò con un bacio,** di G. Marshall, con Debbie Reynolds, Glenn Ford. Commedia.
15,30 **Pepero,** cartoni animati (c)
16 — **Okey,** cartoni animati (c)
17 — **Woody Woodpecker,** cartoni animati (c)
FILM 17,30 **L'uomo di Atlantide,** telefilm (c)
18 — **Programme musicale** (c)
FILM 19 — **Cowboy in Africa,** telefilm (c)
FILM 20 — **Pepero,** cartoni animati (c)
FILM 20,30 **Love boat,** telefilm (c)
FILM 21,30 **La bandera,** di Dick Richards, Terence Hill, Gene Hackman, Von Sydov, Marcel Bozzuffi. Avventuroso 1977 — *Reduce dalla prima guerra mondiale un reparto Legione Straniera viene inviato proteggere una spedizione archeologica nel Sahara. Un capo arabo che ha riunito molte tribù si presenta al comandante dichiarando di intenzionato a impedire il raggiungimento dei suoi obiettivi* (c)
23,20 **Speciale Canale 5:** musica più (c)
23,45 **La casa sulla collina di paglia,** James Clarke, Udo Kier, Fiona Richmond. Giallo 1975 — *Giovane scrittore ricchissimo primo romanzo, scrive secondo nella sua villetta di campagna assieme a una dattilografa che in realtà vuole vendicare suo marito, autore del libro che lo ha reso celebre* (c)

G. R. P. — Canali 42-66

FILM 14,15 **Sanford e Son,** telefilm (c)
14.50 **Spazio 5,** rubriche a cura di Maresa Ferraris (c)
15,55 **Malù,** sceneggiato (c)
16,50 **Grp flash** (c)
17,05 **Giochi giocando,** gioco a premi per i più piccoli. Con Franco Mello e Alessandra Pecchio (c)
17,35 **Judo boy,** cartoni animati (c)
18,10 **Submariner,** cartoni animati (c)
FILM 18,45 **Jerome,** telefilm (c)
19,15 **Grp flash** - Almanacco storico (c)
19.35 **Tanto per leggere,** attualità libraria. Con Piero Femore (c)
19,55 **Oroscopo** (c)
20,05 **Peyton Place,** sceneggiato (c)
FILM 20,40 **The invaders,** telefilm (c)
21,45 **Questo grande, gra cinema** (c)
22,30 **playboy,** varietà (c)
23,30 **Commedia all'italiana: Nella valigia,** sceneggiato (c)
0,30 **Grp flash** - Oroscopo (c)
0,50 **Dai giornali di** (c)
FILM 1 — **Bastardo, matari,** di Luigi Mangini, con Lincoln Tate, Antonella Steni, Franco Lantieri. Western 1971 — *Giovane messicano evade dal carcere dove è stato rinchiuso perché ingiustamente accusato di omicidio, torna al suo paese inseguito da un implacabile bounty killer, e viene nuovamente incolpato di altri due delitti che non ha commesso. Lo stesso cacciatore di taglie prende a cuore il suo caso e lo protegge* (c)
FILM 2.30 **vita, un amore,** di Tito Davison, Taryn Power, Fernando Alonzo. Drammatico 1973 (c)
FILM 4 — **Film**
FILM 5.30 **La rivolta delle gladiatrici,** avventuroso.

Tele Europa 3 — Canale 58

13 — **Documentario**
13,30 **Daltanius,** cartoni animati (c)
FILM 14 — **Batman,** telefilm (c)
FILM 14.30 **nella prateria,** telefilm (c)
FILM 15.30 **Dan August,** telefilm (c)
FILM 16.30 **Minaccia dallo spazio,** telefilm (c)
17.30 **Spider man,** cartoni animati (c)
18 — **Danguard,** cartoni animati (c)
FILM 18.30 **Quella casa nella prateria,** telefilm (c)
FILM 20,30 **Più forte dell'amore,** di Curtis Bernhardt, con Jane Wyman, Joan Blondel, Charles Laughton. Drammatico 1951 — *Vedova, perduto l'unico figlio nel darlo alla luce, scacciata di casa dalla seconda moglie del padre, dopo aver deciso di rinunciare anche all'unico uomo che potrebbe darle un po' di serenità, si dedica anima e corpo all'educazione dei bambini altrui*
22,10 **La grande vallata,** sceneggiato (c)
FILM 23 — **Thriller,** telefilm (c)
FILM 24 — **Cronaca di di boxe** (c)
FILM 1 — **La degli otto,** di Tullio Demicheli, con Luz Romero. Avventuroso 1965 — *Otto bambini soliti riunirsi nello stesso posto e vivere piccole avventure, trovano un giorno un cane abbandonato. Quando questo viene preso dall'accalappiacani, visto vano ogni tentativo di racimolare i soldi necessari alla sua liberazione, progettano di farlo evadere assieme a tutti gli altri rinchiusi nel canile.*

Tv Flash — Canale

FILM 19.15 **Brigata di fuoco,** di Robert D. Webb, con Victor Mature, Lee Marvin. Guerra 1964 —*Verso la fine della guerra di Corea, fra agguati e reciproche diffidenze, una pattuglia greci tentano di raggiungere il quartier generale per segnalare un imminente attacco nemico*
20,45 **Perché i tempi** (c)
21.30 **attualità - Film - Flash attualità**

Tele Subalpina — Canale 46

17.30 **Astroganga,** cartoni animati (c)
FILM 18 — **Lucy e gli altri,** telefilm (c)
18,30 **Ciao ragazzi,** per i più piccoli (c)
19 — **Quaresima fraternità**
19,30 **Appunti di diocesana**
FILM 20 — **Controspionaggio chiama,** A. Davis, M. Tully, con Simon Fraser. Poliziesco 1966 — *In tre episodi complicate indagini della polizia londinese su tre omicidi, quello di un ingegnere buttato giù un treno forse da una spia, quello di un pilota fatto esplodere sul suo aereo e quello di una ragazza uccisa su una spiaggia vicina* (c)
21,30 **Canzone per ricordare**
— **La domenica andando**
22,30 **Johnny Thompson singer,** programma musicale (c)

I CINEMA DI TORINO

CRITICA		PUBBLICO	
Capolavoro	●●●●●	Eccezionale	OOOOO
Ottimo	●●●●	Successo	
Favorevole	●●●	Consensi	OOO
Discusso	●●	Discordi	OO
Mediocre	●	Scarso	O

Film segnalati dalla Critica: **Prima pagina** (Ariston).

Riduzioni con l'Agis — Cinema: Adriano, Arco, Bernini, Hollywood, Jolly, Odeon, Statuto, Vittorio Veneto.

cinema prima visioni

ALCIONE
c. R. Margh. 134
Tel. 287.400
Eradiliare super porno, con Laura Levy (Francia - Colori).
Orario: ap. 14,30; ult. 22,30. Viet. 18. ★ Commedia erotica
PRIMA VISIONE
Ingresso L. 3000

[illegible]
c. Vitt. Eman. 52
Te. 547.007
Occhio alla penna, [illegible] Lupo, con Bud Spencer (Italia - Colori) — Consuete movimentate avventure a suon di pugni e scazzottature incruente del [illegible] a solitario cow-boy. Non vietato.
Orario: 15; 16,45; 18,20; 20,20; 22,30. ★ [illegible]
Critica ●●
Pubblico OOOOO
Ingresso L. 3500

[illegible]
v. Lagrange 21
Tel. 546.147
Prima pagina, di Billy Wilder, con Jack Lemmon, Walter [illegible] (Usa - Colori) — Divertente ma pungente analisi di una sarabanda giornalistica attorno a un condannato a morte nella Chicago del 1929. Non viet.
Or.: 15,30; 17,50; 20,10; 22,30. ■ Segn. dalla Critica ★ Comm.
RIEDIZIONE (1975)
Ingresso L. 3500

ARLECCHINO
c. Sommeiller 22
Tel. 587.190
Aiutami a sognare, di Pupi Avati, con M. Melato, A. Francioso, P. Pitagora (Italia - Colori) — Durante la guerra, agiata vedova [illegible] innamora [illegible] costretto ad atterraggio [illegible] fortuna.
Orario: 16; 18,20; 20,25; 22,30. Non viet. ★ [illegible]
OGGI LA PRIMA
Ingresso L. 3500

ARTISTI
EROTIC [illegible]
v. Artisti
Tel. 831.374
Vacanze erotiche di una porno moglie, con Erika Cool, L. Clery (Francia - Colori). Viet. 18.
Orario: Ap. 15; ultimo 22,30. ★ Commedia [illegible]
LA PRIMA
Ingresso L. 3000

ASTOR
■ Viotti 8
Tel. 519.516
[illegible] **ordini**, ■ Howard Zieff, con [illegible] Hawn, Robert [illegible] ber, Eileen Brennan (Usa - Colori) — Comiche vicende [illegible] una ragazzina arruolata nell'allegro esercito americano. [illegible] vietato.
Orario: 15,30; 18,10; 20,20; 22,30. ■ Commedia
OGGI LA [illegible]
Ingresso L. 3500

AUGUSTUS
p. C.L.N. 248
Tel. 530.714
[illegible] **da tre**, di Massimo Troisi, con Massimo Troisi, Florenzo Marchegiani, Lino Troisi (Italia - Colori) — Il simpatico comico de «La smorfia» in un film da lui diretto sulle sfortune di un napoletano.
Orario: 15,30; 17,50; 20,10; 22,30. Non viet. ■ Commedia
Critica ●●●●
Pubblico OOOOO
Ingresso L. 3500

CAPITOL
v. S. Dalmazzo 24
Tel. [illegible]
[illegible] **scatenato**, ■ [illegible] Scorsese, con Robert De Niro, Joseph Carter, Peter Savage (Usa - bn.) — Tratto [illegible] biografia di Jake La Motta, ■ [illegible] e la folgorante carriera del pugile campione del mondo.
Orario: 15,30; 17,50; 20; 22,20. Viet. 14. ★ [illegible]
Critica ●●●●
Pubblico OOOO
Ingresso L. 3500

CENTRALE
d'Essai
v. C. Alberto 27
Tel. 540.110
Vestito per uccidere, di Brian De Palma, [illegible] Michael Caine, Angie Dickinson, Nancy Allen (Usa - Colori) — Una d[illegible] viene uccisa. Una prostituta, occasionale testimone, e il figlio [illegible] vittima indagano [illegible] delitto.
Orario: 16,10; 18,10; 20,20; 22,30. Non viet. ■ Giallo
Critica ●●●
Pubblico OOOO
Ingresso L. 3000

CRISTALLO
v. Golto 5
Tel. 650.71.00
Il bisbetico domato, di Castellano e Pipolo, con Adriano Celentano, Ornella Muti (Italia - Colori) — Ragazza [illegible] città si innamora di un contadino dell'Oltrepò e si adatta alla vita rustica per «domarlo». Non viet.
Orario: 16; 18,20; 20,20; 22,30. ★ [illegible]
Critica ●
Pubblico OOOOO
Ingresso L. 3500

DORIA
■. Gramsci
Tel. 542.422
[illegible] **contorno**, di Robert Redford, con Donald Sutherland, Mary Tyler [illegible] (Usa - Colori) — Il presente e i ricordi del passato [illegible] di una coppia [illegible] nella società americana odierna. [illegible] vietato.
Orario: 15,30; 18; 20,15; 22,30. ★ [illegible]
Critica ●●●
Pubblico OOOO
Ingresso L. 3500

GIOIELLO
v. C. Colombo 31
Tel. 500.760
Laguna [illegible] di [illegible] Kleiser, [illegible] Brooke Shields, Christopher Atkins, Leo McKern, William Daniels (Usa - Colori) — Ambre innocente e [illegible] fra due adolescenti cresciuti sperduti su un'isola dei Tropici.
Orario: 16,30; 18,30; 20,30; 22,30. Non viet. ■ [illegible]
Critica ●●
Pubblico OOOOO
Ingresso L. 3500

KELLER STUDIO
V.le Mad. Camp. 1
Tel. 215.613
La Circoscrizione Madonna di Campagna-Lanzo e l'Associazione Il futuro presentano **La morte in diretta**, di B. Tavernier, con Romy Schneider, ore 20,30. Ingr. L. 1000; **Sorvegliato il vedovo**, di Robert Enrico.
Orario: proiezione unica [illegible] 22,30. ★ [illegible] dr[illegible]
Critica ●●●
Pubblico OOOO
Ingresso L. 3500

IDEAL
c. Beccaria 4
Tel. 541.523
Manoiesta, di P. Festa Campanile, con Tomas Milian, Giovanna Ralli (Italia - Colori) — Ladruncolo, per conservare la [illegible] del figlio, tenta con poca fortuna lavori onesti aiutato da assistente sociale. [illegible] viet.
Orario: 16,10; 18,30; 20,30; 22,30. ■ [illegible]
Critica ●
Pubblico OOOOO
Ingresso L. 3500

LILLIPUT
v. XX Sett. 15 bis
Tel. 537.100
Il pap'occhio, di [illegible]. Arbore, con R. Arbore, R. Benigni, M. Marenco, I. Rossellini, A. [illegible] (Italia - Colori) — Surreali vicende di una strampalata troupe incaricata [illegible] organizzare spettacolo per [illegible] Tv vaticana.
Orario: 15; 17,40; 20; 22,20. Non viet. ★ [illegible]
Critica ●●
Pubblico OOOOO
Ingresso L. 3500

LUX
Gall. S. Federico
Tel. 541.283
Lili Marleen, di R. W. Fassbinder, con Hanna Schygulla, Giancarlo Giannini; Mel Ferrer (It.-Germ. - Colori) — Storia di un amore impossibile fra la celebre cantante degli anni [illegible] nazismo e un musicista ebreo. Non viet.
Orario: 15,30; 18; 20,15; 22,30. ■ [illegible]
Critica ■
Pubblico OOOO
Ingresso [illegible]

MAFFEI
■. Pr. Tommaso 5
Tel. 683.354
Bocche viziose, di [illegible] Perkins, con Desirée Costeau, Christine De Shaffer (Francia - Colori) — Viet. [illegible].
Orario: 14,30; 22,30. ★ Commedia erotica
[illegible] LA PRIMA
Ingresso L. 3000

METROPOL
v. Pr. Tommaso 6
Tel. 650.54.70
[illegible] **boy** [illegible] con Pinky Queeny, Richard Lemieuvre (Francia - Colori) — Vietato 18.
Orario: 14,30; 16; 17,40; 19,10; 20,40; 22,30. ★ [illegible]
PRIMA VISIONE non recensita
Ingresso L. [illegible]

NAZIONALE
v. Pomba 7
Tel. [illegible]
Il ficcanaso, ■ Bruno Corbucci, con Pippo Franco, Edwige Fenech, Laura Troschel, Pino Caruso (Italia - Colori) — Il comico "nasuto" nel ruolo di un ingenuo e simpaticamente ottuso [illegible]. Non vietato.
Orario: 15; 16,45; 18,30; 20,30; 22,30. ★ Commedia
PRIMA VISIONE non recensita
Ingresso L. 3500

OLIMPIA
v. Arsenale 31
Tel. 532.448
[illegible] **inutili**, ■ Brian G. Hutton, con Frank Sinatra, Faye Dunaway (Usa - Colori) — Poliziotto prossimo alla pensione, indagando sull'ultimo caso, [illegible]pre l'assassino ■ [illegible] serie di omicidi «inutili».
Orario: 15,20; 17; 18,50; 20,40; 22,30. Non viet. ★ Giallo
OGGI LA PRIMA
Ingresso L. 3500

ORFEO
p. Carl[illegible]
Tel. 839.6701
L'orgia dell'amore, di Miguel Ortega, con Azucena Hernandez, Fernando Martin (Spagna - Colori). Viet. 18.
Orario: apertura ore 15; ultimo 22,30. ■ Commedia [illegible]
PRIMA VISIONE non [illegible]
Ingresso L. 3000

PRINCIPE
v. Princ. d'Acaja 45
Tel. 780.951
Vacanze erotiche di una porno moglie, con Erika Cool, L. Clery (Francia - Colori). Viet. 16.
Orario: ap. 15; ult. 22,30. ■ Commedia erotica
[illegible] LA [illegible]
[illegible] L. 3000

REGINA
c. R. Margh. 123
Tel. 500.[illegible]
[illegible] ■ [illegible] di Gunther Otto, con [illegible] Gambler, Lelia Vigso (Francia - Colori).
Orario: Ap. [illegible] 10; ult. 22. Viet. 18. ★ Commedia erotica
[illegible] VISIONE non recensita
[illegible] L. 3000

REPOSI
v. [illegible]
Tel. 531.400
[illegible] **Incontri ravvicinati del** [illegible] ■ Spielberg, con R. Dreyfuss, T. Garr (Usa - Col.) — Dopo insistenti apparizioni, gli [illegible] cercano ora dei veri contatti con [illegible] umani.
Orario: 15,10; 17,30; 20; 22,30. Non viet. ■ [illegible]
(1978)
Ingresso L. 3500

ROMANO
Galleria Subalpina
Tel. 510.145
Un mondo di [illegible], di [illegible] Bergman, con [illegible] Atzorn, Christine Bucherger, Martin Benrath (Svezia - Col. e b.n.) — La vita è un grande psicoscenico; il sistema sociale è il burattinaio che tira i fili.
Orario: 16,30; 18,30; 20,30; 22,30. Viet. 14. ★ [illegible]
LA PRIM[illegible]
Ingresso L. 3500

STUDIO RITZ
v. Acqui 2
Tel. [illegible]
Ludwig, ■ Luchino Visconti, con Helmut Berger, Romy Schneider (it. ■, Ger. - Col.) — Vita [illegible] del [illegible] bavarese. Proiez. unica ore 16; **Alice** [illegible] **città**, ■ Wim Wenders, con Rudigher Vogler (Germania - Colori).
Orario: 20,30; 22,30. ■ [illegible]
OGGI LA PRIMA
Ingresso L. 3000

TORINO
v. Buozzi 6
Tel. [illegible]
Super porno action, di [illegible] Chinn, [illegible] Georgina S[illegible]vin, [illegible] Wong (Usa - Colori).
Orario: Ap. ore 10; ult. 22,30. Viet. 18. ■ Commedia erotica
PRIMA VISIONE non recensita
Ingresso [illegible]

VITTORIA
v. Roma 338
Tel. 561.789
Quando la coppia [illegible], di Steno, con Enrico Montesano, Claude Brasseur, Dalila Di Lazzaro (Italia - Colori) — Tipica crisi sentimentale [illegible] una coppia odierna, trattata nel [illegible] della commedia all'italiana. Non viet.
Orario: 15,30; 18,20; 20,25; 22,30. ■ [illegible]
Critica ■●
Pubblico OOOO
Ingresso L. [illegible]

VITTORIO VENETO
p. Vitt. Veneto 5
Tel. 871.642
Sexy fantasy, di Alain Payet, con Karine [illegible]er, Martine [illegible]ty, Elisabeth Buré (Francia - Colori).
Orario: ap. ore 10; ult. 22,30. Viet. [illegible]. ★ Commedia erotica
PRIMA VI[illegible]ONE non recensita
Ingresso L. 3000

proseguimenti prime visioni

[illegible]
v. Donizetti [illegible]
Tel. 651.264
The Blues Brothers, di J. Landis, con J. Belushi, D. Aykroyd (Usa - Col.) — Comiche e paradossali avventure di due fratelli che, inseguiti [illegible] cow-boys e nazisti, cercano di organizzare un concerto per orfani.
Orario: 20,10; 22,30. ■ [illegible]
Critica ●●●
Pubblico OOO
Ingresso L. [illegible]

AMBRA
v. C. Saluta 77
Tel. 297.197
Porno erotic love, di Joe D'Amato, [illegible] Laura Gemser (Italia - Colori)
Orario: 20; 22,30. Viet. 18. ★ [illegible]
[illegible]
Ingresso L. 2500

APOLLO
l.go Giachino [illegible]
Tel. 215.685
Razza selvaggia, ■ Pasquale Squitieri, con [illegible] Saverio Marconi, Stefano Madia, Simona Mariani (Italia - Colori) — [illegible]icile inserimento sociale di [illegible] gruppo di siciliani nell'industriale capoluogo piemontese.
Orario: 2[illegible] 22,30. Non viet. ★ Drammatico
Critica ●●
Pubblico OOOO
Ingresso L. 2000

ARCO-INC.
c. Pr. Oddone 31
Tel. 484.621
[illegible] **Brothers**, ■ John Landis, con John Belushi, Dan Aykroyd (Usa - Colori) — Comiche e paradossali [illegible] due fratelli che inseguiti da cow-boys e nazisti car[illegible] di organizzare un concerto per orfani.
Orario: 20; 22,20. Non viet. ★ Commedia
Critica ●●●
Pubblico OOO
Ingresso L. 2000

ELISEO
piazza Sabotino
Tel. 335.98.15
[illegible] **selvaggi** [illegible] **colpisce ancora**, di A. Mc Laglen, con Gregory Peck, Roger Moore, David Niven (G.B. - Colori) — India 1914: [illegible]ziani ufficiali inglesi [illegible] riserva organizzano raid [illegible] tacere radio spia nazista.
Orario: 20,30; 22,30. Non viet. ★ Guerra
Critica ●●
Pubblico OOOO
Ingresso L. 2000

FARO
via Po 30
Tel. 832.214
[illegible] **moglie è una strega**, di Castellano e Pipolo, con R. Pozzetto; E. Giorgi (Italia - Col.) — Bella strega bruciata sul [illegible]go da Clemente X, rivive [illegible] vendicarsi di un [illegible] discendente. Ma l'amore interviene...
Orario: 16; 17,40; 19,15; 20,50; 22,30. ★ [illegible]
Critica ●●
Pubblico OOOO
Ingresso L. 2000

[illegible]
c. Trapani 57
Tel. 372.057
L'isola, di Michael Ritchie, con[illegible]. Caine, ■ [illegible]r, ■. P. McGregor (Usa - Col.) — Giornalista, su un'isoletta [illegible] California con il figlioletto, cade nelle mani di incredibili e folli pirati fuori tempo.
Orario: 20; 22,20. ★ [illegible]
Critica ●●
Pubblico OOOO
Ingresso L. 2[illegible]

LA PERLA
c. De Gasperi 26
Tel. 584.791
Una vacanza [illegible], di Carlo Vanzina, con I Gatti di Vicolo Miracoli, [illegible] Salerno, Franco Oppini, Teo Teocoli (Italia - Colori) — I quattro simpatici attori nelle tragicomiche avventure di una[illegible] ■ [illegible].
Orario: 16,15; 18,15; 20,20; 22,25. Non viet. ★ Commedia
PRIMA VISIONE non recensita
Ingresso L. 2500

MASSAUA
■. [illegible] 9
Tel. 795.803
[illegible] **Gordon**, ■ [illegible] Hodges, [illegible] Sam J. Jones, Ornella Muti, Melody Anderson, Max von Sydow, Brian [illegible] (Usa - Colori) — Fra pasti e personaggi fantastici le sovrimpresse [illegible] noto protagonista [illegible] fumetti.
Orario: 20,30; 22,30. Non viet. ■ [illegible]
Critica ●●●
Pubblico OOOO
Ingresso L. [illegible]

[illegible]
v. Montebello ■
Tel. [illegible]
[illegible], di James Glickenhaus, con Christopher George, Samantha Eggar, Robert Ginty (Usa - Colori) — Reduce dal Vietnam si fa giustizia di piccoli teppisti, colpevoli di aver rotto [illegible] spina [illegible] a un amico.
Orario: 15,30; 18,15; 20,20; 22,30. Viet. 18. ★ Drammatico
Critica ●●
Pubblico OOOO
Ingresso L. 2000

MILANO
LUCE ROSSA
v. [illegible] 8
Tel. [illegible]
Penetration. Viet. 18. Ingresso riservato soci Naschira.
Orario: No Stop [illegible] ore 10. ★ [illegible]
PRIMA VISIONE non recensita
Ingresso L. 2500

PUNTODUE
d'Essai
v. Garibaldi 30
Tel. 545.245
The Rocky horror picture show, di J. Sharman, con S. Sarandon, T. Curry (Usa - Colori) — Spettacolo di musica rock, ambientato [illegible] un clima tipicamente horror e ripreso come si svolgesse direttamente in palcoscenico.
Orario: 18,30; 18,30; 20,30; 22,30. Viet. 14. ■ [illegible]
(1977)
Ingresso L. [illegible]

ROMA
[illegible] **in Blue**
v. S. Donato 40
Tel. 487.765
[illegible] **ecstasy**, [illegible] Claudine [illegible] (Francia - Colori) — Viet. 18.
Orario: ap. ore 15; ultimo 22,30. ■ Commedia erotica
[illegible]
Ingresso L. [illegible]

SEXY
[illegible] **ONE**
■. Belgio 53
[illegible]. 874.171
La porno storia di Amanda, ■ Henry Clin, con Elaine Steele, [illegible] Karez (Usa - Colori). Viet. [illegible].
Orario: ap. ore 15; ult. 22,30. ★ Commedia erotica
[illegible] LA [illegible]
Ingresso L. [illegible]

STATUTO
v. Cibrario 16
Tel. 487.051
Assassinio allo specchio, ■ G. Hamilton, [illegible] A. Lansbury, G. Chaplin, E. Taylor, T. Curtis (G.B. - Col.) — Due donne [illegible] assassinata sul set. Miss Marple sospetta che la vittima designata fosse la star. Da A. Christie.
Orario: 15; 16,50; 18,40; [illegible]0; 22.30. Non viet. ★ Giallo
Critica ●●
Pubblico OOO
Ingresso L. 2000

NUOVO VIP
c. Casale 106
Tel. 832.066
[illegible] **Du**, di Adriano Celentano, con [illegible] Celentano, Claudia Mori (Italia - Colori) — Con toni fiabeschi e da musical, la storia di [illegible] giovane che rimasto vedovo si risposa e subito ritrova la prima moglie.
Orario: 20,30; 22,30. Non viet. ★ [illegible]
RIEDIZIONE (1975)
Ingresso L. [illegible]

seconde e altre visioni

ALEXANDRA (via Sacchi 18, tel. 511.293)
Corpi [illegible] **d'amore**, Gene Lee, Nancy Hoffman. Techn. [illegible]. ■. Or.: 14,05; 15,45; 17,25; 19,05; 20,45; 22,30. L. 1500. ★ [illegible]

CONTINENTAL (via Nizza 348, [illegible]. 697.068)
L'oca selvaggia colpisce ancora, ■. Peck, R. Moore, D. Niven. ■ Avventuroso

FORTINO (via Cigna 47, tel. 486.560)
[illegible] **di velluto**, A. Celentano, E. Giorgi, regia Castellano e Pipolo. Ap. 20; Ult. 22,30. Ingr. [illegible]
★ Commedia

GIANDUJA MARIONETTE LUPI (v. S. Teresa 5, tel. 530.238)
Vedi teatri

HOLLYWOOD (corso R. Margherita 106, tel. 851.904)
Chi tocca il giallo muore. Jackie Chan
★ Lotta orientale

JOLLY (via Verolengo 130, tel. 290.161)
Le signore del 4° piano. Techn. Viet. 18. Sul palcoscenico **Antonella**. Ap. 20,15. ★ Erotico

NUOVO [illegible] (via Venaizio 6, tel. 749.2362)
[illegible] e Giulietta, di Franco Zeffirelli, con ■. Hussey, L. Whiting. Techn. Non viet. Ap. 20; ■. 22,20.
★ Drammatico

SOCIALE (via Courmayeur 2, tel. 850.608)
Il corpo della ragazza, [illegible] R. Mon[illegible]nani, di P. Festa Campanile. Col. Ore 20; 22,30. ■ Commedia

ZONA CENTRO

[illegible] [illegible] [illegible] (v. P. Amedeo 5/L, 544.077)
Personale ■ Brian De Palma: **Complesso** ■ **colpe**, [illegible] Cliff Robertson, Genevieve Bujold, ore 18,45; 22,30; **Ff Momi**, [illegible] Robert De Niro, Jennifer Salt, Lara Parker, ore 20,45. ★ Drammatico

CABARET VOLTAIRE (v. Cavour 7, tel. 516.046)
Dalle 16 alle 22 **Douleur et plaisir**. Nov. [illegible]. **Delirium**. Ingr. soci. ★ [illegible]

CINECLUB (via Calandra 15, tel. 447.2868)
Questa [illegible] hard [illegible] edizione originale francese: 2ª [illegible] **Josephine**. Inizio spettacolo [illegible] 20,30 continuato. Ingresso soci. ★ Erotico

PO (v. Po 21, t. 510.496)
[illegible] **campo** 4, G. Kennedy. Non viet.
★ Drammatico

CROCETTA - S. RITA - MIRAFIORI

ADRIANO (via Sacchi 65, tel. 587.715)
[illegible] **città**, R. Milland. Ult. 22,20.
★ [illegible]

GIARDINO d'Essai (via Montalcone 62, tel. 326.873)
Rassegna «C'era una [illegible] il Kolossal» Quartiere S. Rita: I [illegible] ■ **Navarone**, di J. Thompson. Ore 16,30 e 21. ★ [illegible]

SMERALDO - [illegible] d'Essai (via Tunisi 92, tel. 380.711)
[illegible] **il giardino**, con Peter Sellers. Ap. [illegible] ult. 22,30; per il Quartiere Lingotto-Merc. Generali, film: **Prove d'orchestra**, di F. Fellini. Ingresso gratuito, ore 16,30.
■ Commedia drammatica

VINZAGLIO (corso Duca Abruzzi 102, tel. 596.125)
Delitto a [illegible] **Romana**, di Corbucci, con Thomas Milian, Bombolo (3ª visione). Ore 20,30; 22,30. L. 1200.
■ Poliziesco

ZONA S. PAOLO

AMERICA (via Fr[illegible]us 27, tel. 446.764)
L'uomo più pazzo del mondo. Techn. Ap. ore 20; ult. 22,30. L. 1200. ★ Avventuroso

SAN PAOLO (via Cesana 80, tel. 372.637)
Safari express, di O. Tessari, con G. Gemma, U. Andress. Techn. (per tutti). 20,30; 22,30. Ingr. 1000.
■ Avventuroso

ZONA [illegible]

[illegible] (corso Tassoni 3, tel. 749.3843)
L'assassinio ■ [illegible] **classe**, ■ Cassavetes, con Ben Gazzara. ■ Avventuroso

[illegible] **d'Essai** (via Cibrario 88, ■. 749.2907)
L'uomo più pazzo del mondo, di J. Zucker e J. Abrahams, con ■. Hagerty. Ap. 20; ult. 22,30.
■ [illegible]

ZONA MILANO - REGIO PARCO

MAJOR (largo G. Cesare 105, tel. 287.974)
[illegible] [illegible] Colori. Viet. 18. ■ [illegible]

ZONA [illegible] - LINGOTTO

[illegible] (via Nizza [illegible] ■. 667.668)
L'impero colpisce ancora (Guerre stellari 2), ■. Hamill, C. Fisher. Techn. Ore 19,30,22. ★ [illegible]

SPEZIA d'Essai (via Nizza 170, tel. 6963.617)
[illegible] [illegible] Ore 14,30 e 21.
★ [illegible]

* Cinema a carattere parrocchiale

TEATRI

[illegible] [illegible] ore 20,30 Turno Fam. I **Il matrimonio** [illegible] gio di D. Cimarosa.

PICCOLO [illegible] [illegible] 21 Trio Fiorentino: Concerto ■ [illegible]siche del Medioevo ■ Barocco proposto [illegible] Iniziativa Camt per il ciclo **Musica, società e cultura**. Ingresso libero.

PICCOLO REGIO: ore 10,30 (riserv. scuole) **Recitarcantando**. Teatro della Tosse di Genova.

ALFIERI - [illegible] VOLTAIRE: stasera [illegible] 21 in esclusiva per il Piemonte: Dario Fo e Franca Rame in **Claxon, trombette e pernacchi**. Ultimi [illegible] giorni.

CABARET VOLTAIRE: Rassegna Avanguardia e Postavanguardia ore [illegible] **Oreste**, di Rino Sudano da Eschilo; Gruppo 4 Cantoni di Roma. Ingr. soci.

CARIGNANO - TEATRO [illegible] stasera ore 20,30 Ater Emilia Romagna Teatro presenta **Turandot** di Carlo [illegible]. Regia di Giancarlo Cobelli. Scene e costumi ■ [illegible] Tommasi. Spettacolo in abbonamento. Tel. 544.582 - [illegible]

CENTRALINO (v. delle Rosine 18, [illegible]. 837.600): recital [illegible] baret Alfredo Nocera.

ERBA: [illegible]ri per il Quartiere: ore 21,15 **Invito all'operetta** con Aurora Banfi e Sandro Massimini. Ini. tel. 690.467.

[illegible] **MARIONETTE LUPI**: Spettacoli [illegible] le scuole: **Pinocchio**.

[illegible] [illegible] ore 21 Adriana [illegible] in [illegible] [illegible] [illegible] **Elar Comp. Teatro** e Canzone. Tel. 544.562 - 556.246. Ultimi 3 giorni.

IT[illegible] **La** [illegible]**a di Pinocchio**. Spettacolo per le [illegible]. Inf. tel. [illegible].

MACARIO (v. S. T[illegible] 10, tel. 556.922 - 533.946): stasera ore 21,15 Dino Sarti in **Che belle facce, che bella gente**. Spett. in 2 tempi. L. 9000; 7000; 5000.

NUOVO: Vignale 81. Stage estivo internazionale di danza. Iscrizioni tel. 690.566.

[illegible] **ADUA - TEATRO ST**[illegible]**LE**: ore 20,30 Giulio Brogi in [illegible] **bacio della donna** [illegible], di Manuel Puig. Teatro di Porta Romana. Spettacolo in abbonamento. Telef. 544.562 - 556.246. Ultimi 3 giorni.

TEATRO STABILE - SETTORE SCUOL[illegible] Scuola Statale ■ via [illegible] ang. c. [illegible]: ore 10 **Tiriteri tirara, un desiderio al** [illegible] **e uno alle sere**. Fiaba popolare finlandese.

MOLE ANTONELLIANA - [illegible] [illegible]; 9,30; **Alexandr Nevskij**; 14,30: **Il prato di Bezzo**; 17: **Ivan il** [illegible] Ingresso libero.

[illegible]
Royal: Horror [illegible].
[illegible]
Il [illegible] Porno nude look.
[illegible]
Peter: Supersexy super.
[illegible]
Splendor: Le avventure erotiche [illegible] Sandy.

CHIERI
Nuovo [illegible] Le signore del 4° piano.

CHIUSA S. [illegible]
Gloria: Supertotò.

CHIVASSO
Cinecittà: Il pap'occhio.
[illegible] Mia moglie l'eroticissima.
Politeama: Speed driver.

CIRIE'
[illegible] Flash Gordon.
[illegible] della domenica.
Nuovo: Assassinio [illegible] specchio.
[illegible]
[illegible]: L'oca selvaggia colpisce ancora.
Margherita: Zucchero, [illegible] e peperoncino.

LANZO
Catalano: La febbre [illegible] sabato sera.

LEINI'
[illegible] ingorda.

MONCALIERI
[illegible] Squadra antifurto.
[illegible]
[illegible] Sensual eruption.

NICHELINO
Superga: Fantozzi contro tutti.

ORBASSANO
[illegible] Tre colpi [illegible] frantumano.

PINEROLO
Hollywood: Camera d'albergo.
Italia: I mastini [illegible] West.
Nuovo: Mi gioco [illegible] bambina.
Primavera: Saranno famosi.
[illegible] L'esorcista.

PIOSSASCO
S. Giorgio: Mia moglie [illegible] una strega.

S. ANTONINO
Moderno: Proibitissimo.

RIVAROLO
Cristallo: [illegible] settimana bianca.

SETTIMO
[illegible] [illegible] Gordon.
Garibaldi: Caligola e le calde notti.
[illegible] All That Jazz.

SUSA
Civico: L'ultima pornomoglie.
[illegible]
[illegible] La moglie in bianco l'amico al [illegible]
[illegible]
[illegible] Quella viziosa di Susanna.
Supercinema: Flash Gordon.

ASTI

Lux: La liceale al mare con l'amica di papà.
[illegible] Quando [illegible] coppia scoppia.
Salone: Pomi d'ottone [illegible] manici di scopa.
Splendor: Elga e le calde compa[illegible].
Vittoria: Lili Marleen.

CANELLI
Balbo: Femmine infernali.
Regno d'Oro: Il pap'occhio.

NIZZA
Aurora: Le schiave del [illegible].
Lux: Anche gli angeli mangiano fagioli.
Sociale: Mia moglie è una strega.
Verdi: Il pap'occhio.

ALESSANDRIA
Alessandrino: Le [illegible] di Salem.
Ambra: Qua [illegible] mano.
Comunale: prova teatrale.
Cristallo: Labbra aperte.
Galleria: La moglie in bianco l'amante al [illegible].
[illegible]: Sorvegliate il vedovo.

ACQUI [illegible]
Ariston: Mi faccio la [illegible].
Cristallo: Laguna blu.

CASALE [illegible]
Moderno: Il ficcanaso.
Nuovo: Sì, lo voglio.
Politeama: La moglie in bianco l'a[illegible] al pepe.
Vittoria: Vestito per uccidere.

NOVI [illegible]LIGURE
Cristallo: Tamara il caldo sesso.
Iris: Camera d'albergo.
Italia: La moglie in bianco l'amante al [illegible].
Moderno: Film [illegible] pistola.

CINEMA CINTURA PIEMONTE LIGURIA

[illegible]
Lux: Vestito per uccidere.
[illegible] Il bambino e il grande cacciatore.
Torinelli: Super climax.
[illegible] **SCRIVIA**
Lara: [illegible] movia.

TORTONA
Moderno: Manolesta.
Sociale: Brubaker.
Verdi: Vacanze bestiali.

VALENZA PO
Nuovo [illegible] Mi faccio la barca.
Sociale: Una vacanza [illegible]ale.

VOGHERA
Arlecchino: Il ficcanaso.
[illegible]: Assassinio allo specchio.
Roma: L'oca selvaggia colpisce ancora.
Sociale: I [illegible] della guerra.

CUNEO

Corso: Il bambino [illegible] il grande cacciatore.
Fiamma: Manolesta.
Italia: Autostoppiste in calore.
[illegible] Una vacanza [illegible].

ALBA
Corino: E io mi gioco la [illegible].
[illegible] Il ficcanaso.
[illegible] **SAN DALMAZZO**
Moderno: Il matrimonio di Maria Braun.

BRA
Impero: La poliziotta.
Politeama: Toro scatenato.
[illegible] Ricomincio da tre.

FOSSANO
[illegible] Il bisbetico [illegible].
[illegible] Sono fotogenico.

MONDOVI'
Corso: L'avvertimento.
Italia: Il bisbetico domato.

SALUZZO
[illegible] Mi faccio la barca.
[illegible] Laguna blu.
Splendor: Speed driver.

SAVIGLIANO
[illegible] Fantozzi contro tutti.

NOVARA

Astra: La grande ammucchiata.
Cocchi: [illegible] comune.
Excelsior: Per vivere meglio divertitevi con noi.
Faraggiana: Bianco, rosso e... Verdone.
Vittoria: Manolesta.
[illegible]
Roma: Speed River.
[illegible]: L'isola.
Lux: Il bambino e il grande cacciatore.

BORGOMANERO
Moderno: Il vizietto II.
Nuovo: Laguna [illegible].

DOMODOSSOLA
Corso: Delitto a Porta Romana.

[illegible]ELLONA TOCE
[illegible] Poliziotto superpiù.

OLEGGIO
[illegible] Vizietto n. 2.
[illegible].
[illegible]
Oratorio: Contro il bandiera.
[illegible]
Comunale: Il campo [illegible] cipolle.
[illegible] [illegible] moglie è una strega.

VERBANIA
Apollo: Il buco nero.
Ariston: La cugina del prete.
Vip: Toro scatenato.
Sociale (Intra): [illegible].
[illegible] **(Pallanza):** Camera d'albergo.
[illegible]
[illegible] Come [illegible] [illegible] moglie e [illegible].
[illegible]
[illegible] [illegible] **Popolo:** Il boxeur e la ballerina.

VERCELLI

Astra: Eredità per corpo.
Civico: chiuso.
[illegible] [illegible] Quando la coppia scoppia.
Principe: Ritorno [illegible] 5 [illegible] d'acciaio.
[illegible]: Lady Lucifera.

Viotti: Exterminator.
[illegible] [illegible] **Liceo** [illegible] «G. B. [illegible] ore 17 Conferenza su «La neoavanguardia del dopoguerra II» (Stockhausen, Ligeti, Kahel)' a cura [illegible] Guido Michelone e Francesco Brugnetta.
[illegible] **Congressi G. Pastore:** [illegible] 21 l'Ordine dei medici, organizza [illegible] simposio su: «Ipertensione arteriosa».

GATTINARA
Italia: Mia moglie è una strega.

[illegible]
Apollo: Altro vizio porno di mia moglie.
Impero: Alla 39ª eclisse.
[illegible]: Gente comune.
[illegible]: Manolesta.
Sociale: La valle dell'Eden.

BORGO ESIA
Lux: Xanadu.
Teatro Sociale: Atlantic city.

COGGIOLA
Ennio: Super porno climax.
Italia: Ben tornato Picchiatello.
Radar: The blues brothers.

COSSATO
Primavera: Sesso nero.

PRA[illegible]
Emozione: Laguna blu.

SERRAVALLE
Corso: Io e Caterina.

TOLLEGNO
Fellini: (Cineforum) I guerrieri della [illegible].

VARALLO
Sottoriva: Biancaneve e i sette nani.
Teatro Civico: Un [illegible] in prima classe.

GENOVA

Ambasciatori: Orgia di adolescenti.
Ariston: Porno teen-agers americane.
Astor: The elephant man.
Augustus: Delitti inutili.
Dioniso: Bagnate d'amore.
Gioiello: Super donne porno.
[illegible]: Bianco, rosso e Verdone.
Lux: Laguna [illegible].
Nuovo [illegible] [illegible] 18 «The flower thief»; ore 19 «Scorpio rising»; ore 21 «Flaming Creatures».
Odeon: La settimana al mare.
Olimpia: Camera d'albergo.
Orfeo: Manolesta.
Le Petit Central: Eva man.
Plaza: Toro scatenato.
Rivoli: Lili Marleen.
Smeraldo: Sexy bistrò.
Supercinemovies: Labbra aperte.
[illegible] Occhio alla [illegible].
Verdi: Assassinio allo specchio.
[illegible] Manhattan.
[illegible] Selvaggina di passo.
Alfa: Flash Gordon.
[illegible] Pussy talk sesso parlante.
Ideal: Il bisbetico domato.
Lido: Pomi [illegible] e manici di scopa.
[illegible] Il piccolo lord.
Araldo: chiuso.
[illegible]: La trombata.
[illegible] Fantozzi contro tutti.
[illegible] Storie [illegible].

SAVONA

Astor: Camera d'albergo.
Diana: Bianco, rosso e Verdone.
[illegible] Manolesta.
Ars: [illegible] formula.
Jolly: Quella pornolibidine di [illegible] moglie.
Olimpia: La febbre nella pelle.
Filmstudio: Angi Vera.
Cinema d'Essai: Abba spettacolo.
Lux: Count down, dimensione [illegible].

[illegible]
[illegible] La banchiera.
[illegible]: La morte in [illegible].
[illegible] Camera d'albergo.
Imperia: Laguna blu.
[illegible] Samantha, la porno sexy femme.
Cavour: [illegible] Butterfly.

SANREMO

[illegible] I Gatti di Vicolo Miracoli.
[illegible] Lili Marleen.
Astra: Bianco, [illegible] e Verdone.
[illegible] Ricomincio da tre.
[illegible] Porno relazioni.
[illegible] La zia svedese.
Supercinema: Il piccolo lord.
Lux: Lo specchio del piacere.
Mignon: Vivere alla grande.

[illegible] CAMBIO
COCCIANTI
SPORTING
Santhià - Casello [illegible], TO-MI

Nuovo PRINCIPE
MINISHOW
Orch. ACTIS

EDEN
[illegible] elegante
dei fiori
Orch. [illegible] 71

ODEON V. Pomba 7
Tel. 548.533
Ore 15,30 matinée
Ore 21 GALA' DEI FIORI
[illegible] le dame
un'orchidea [illegible]

FORTINO
GRAN VENERDI'
?????
e per chi ci conosce...
Orch. [illegible]

Du Parc
Il suo salotto [illegible]
Una serata diversa prolungata
Fiori alle dame più eleganti
Minishow a sorpresa

CABARET VOLTAIRE FACOLTA' [illegible]
ISTITUTO [illegible] STORIA DEL [illegible]
[illegible] DELLO SPETTACOLO
Palazzo Nuovo: [illegible] ore 17 (ingr. libero)
AULA MAGNA [illegible] [illegible]
Conferenza-spettacolo con DARIO [illegible]

[illegible]
Via Cavour 7
Tel. 51.60.46
[illegible] TEATRO [illegible]
IN ESCLUSIVA PER IL PIEMONTE
Stasera ore [illegible]
DARIO FO
FRANCA RAME in
«CLACSON, TROMBETTE e PERNACCHI»
PREVENDITE: Cabaret Voltaire - Teatro Alfieri - Campus - Feltrinelli Comunardi - ULTIMI 3 GIORNI

[illegible] MARENCO
V. S. Teresa 10 - t. 556922-533946
ore 21,15
Recital di DINO SARTI
Successo vivissimo!
I tempi - Pran. cassa lo[illegible]
L. 9000 - 7000 - 5000

RADIO ABC [illegible] 97
presenta lunedì 30, martedì 31 - ore 21
[illegible]
«Arrivano i [illegible]
[illegible] Vicolo Miracoli»
Prev. [illegible] 28/3 presso Teatro - L. 535440

danze la perla
ore 15,30 MATINÉE
[illegible] [illegible] ELEGANTE
[illegible]

Gransserraglio [illegible]
Jazz concerti 1981 - [illegible] 21,15
[illegible] Urbani
QUARTETTO
Conservatorio G. Verdi

Trocadero
Via A. Doria 8 - tel. 553771
Finalissima del concorso
MISS RADIO AURORA STUDIO [illegible]
Giochi [illegible] diretta [illegible]
[illegible]
Premi per il pubblico e gli ascoltatori
Orch. I BASEBALL

Scusi! Lei ha un DESIDERIO?
venga [illegible] al
Bastian Contrario
potrebbe vederlo realizzato!
69.68.388
... a tutte le sere concerto della banda i MONFERRINI

ARLECCHINO
OGGI in Grande Prima l'atteso film di PUPI AVATI
Titanus
aiutami a trovarti, aiutami a conoscerti, aiutami a dirtelo...
MARIANGELA MELATO - ANTHONY FRANCIOSA
AIUTAMI A SOGNARE
con ORAZIO ORLANDO - PAOLA PITAGORA nel ruolo di Giovanna
FRANCA TAMANTINI - FERDINANDO ORLANDI - BOB TONELLI
e con JEAN PIERRE LEAUD e ALEXANDRA STEWART
coreografie di HERMES PAN - musiche composte e dirette [illegible] RIZ ORTOLANI
prodotto da GIANNI [illegible]RVINI e ANTONIO AVATI
un film di PUPI AVATI
ORARIO SPETTACOLI: [illegible] - 18,30 - 20,25 - 22,30

MAFFEI oggi super V.O.®
very asqüant!
VIETATISSIMO! XXX
BOCCHE VIZIOSE
BRIGIT OLSEN
HAROLD [illegible]
XXX EROTIC FILM
RATED 99%

RITROVI

IL PATTINAUTA-ROLLERTECA (v. Genova, 288, tel. 606.9901): ore 15 e 21,30.

[illegible] (Str. Cavoretto, 2): 21.
[illegible] ore 21-21 Falchi.
[illegible] **ARTI:** [illegible] 21 [illegible] fiscio i Marmittoni [illegible] Romagna.
CLUB 84: ore 21 danze.
DU PARC: 21 Roby e i Gentleman.
EDEN: ore 21 Boccaccio 71.
FARO: ore 21 Gli [illegible].
GARDEN: ore 21 venerdì elegante.
LA PERLA: ore 15,30-21 danze.
LE ROI - BAL MUSETTE: ore 21.
MASSAUA: ore 21 ballo li[illegible].
[illegible] **PRINCIPE:** 21 Actis.
[illegible] 15,30-21 Nu[illegible] Nicosia.
TROCADERO: ore 21 Orch. Baseball.

INDIE - [illegible] BAR (v. Verdi,10, tel. 839.7441): Piero e Pino.
MINI CABARET (tel. 813.680).
[illegible] **HOTEL «LA GRANDE DAME»** (v. G. Bruno, 210, tel. 690.819 - 695.3288). Renzo Gallino pianoforte.
SAN GIORGIO - Valentino - [illegible] Danze: orch. [illegible] Show.
SHAKER-PIANO BAR (C. Battisti, 3, tel. 532.492): Thomas - Palumbo - Nadia.

SHAKER DISCOTECA (C. Battisti, [illegible].

GALLERIE E MUSEI

ARTE CLUB (Brofferio 3): A. Eandi Jarre.
[illegible] [illegible]TRI (Garibaldi, 9): Ciocca.
[illegible] [illegible]A [illegible]e Gasperi, 35): Vinca.
[illegible] (P. Tommaso 2): Montiglio.

PALAZZO DELL'ARTE [illegible] **DI** [illegible]**O:** 3ª Rassegna Mercato del Quadro d'autore. Feriale 15-19,30; sabato e domenica 10-12,30, 1[illegible].
PORTICI (p. V. Veneto 22, tel. 885.476): Fumia. Or.: 15,30 - 19,30.
PROMOTRICE B. A. Valentino: Vicinia, sculture di F. Ghitti.
TUTTAGRAFICA: G. Venditelli.

[illegible] **ARTE**
ACCADEMIA (tel. 885.408): Giovanna Contessa.
A.I.C. (677.657, Acc. [illegible], 8 bis): Walter Grassi, personale. Inaug. ore 21.
APPRODO (Bogino 17): Husarikova.
BERMAH (v. Arcivesc. 9, tel. 537.430): Pittori [illegible].
CITTADELLA (Bertola, 31): L. Verdiani.
DANTESCA: Sergio [illegible] - Disegni.
DAVICO: Italo Mus.
DAVIDE (v. Barletta 56/E, tel. 325.058): Camburzano, Giuliana, Malfatti.
FOGLIATO (Mazzini 9): '900 Piemontese omaggio a Cesare Maggi.
GISSI (p. Solferino): Collettiva internazionale. (Lunedì chiuso).
I SEGNI (via S. Teresa 20/C, tel. 518.947): mobili e oggetti dell'Antico Oriente.
LA BUSSOLA (via Po 9): personale di Sandra Brunetti.
LA GIOSTRA - Asti: Giampietro Maggi.
LE IMMAGINI: Cino Bozzetti.
NARCISO: Biroli e Spazzapan.
PIRRA (C. Cairoli, 32 - tel. 877.344): Edouard Chappel.
PIRRA CERAMICHE (Lungo Po Cadorna 1, tel. 677.810): Claudia Sacerdote. Terrecotte (Sculture) 10-12,30; 16-19.
VIOTTI: Gino Maggiora.

MUSEO MARIONETTE - TEATRO GIANDUJA (via S. Teresa 5): ore 10-12; 15-18.
MUSEO [illegible] DEL CINEMA (Palazzo Chiablese): Film da [illegible]: alle 16 e 21,15 «La lancia che uccide», di E. Dmytryk con S. Tracy, R. Widmark, R. Wagner (St. Unit 1954, col., min. 95).

I CONCERTI di STAMPA SERA
e dell'INIZIATIVA C.A.M.T.
[illegible] CON LA [illegible] PIEMONTE - [illegible]
SPAZIO MUSICA 1981 - ANNO 5°
Torino, [illegible] G. Verdi, [illegible] 28 marzo, [illegible] 21,15
Corale Universitaria di Torino
diretta da Giovanni Acciai
[illegible] Deprès, Compère, Byrd, Palestrina, Marenzio, Scandello, Mendelssohn Bartholdy, Brahms, [illegible]ill, Bécaud, Heriz
tagliando invito

ECONOMICI

19 Vendita alloggi

J. [illegible] CO. 2 [illegible] Borghi in [illegible] recente signorile spazioso: ingresso 3 camere tinello cucinino servizio balcone, 109 milioni dilazionabili [illegible]. 548.585.

[illegible] vende piazza Rebaudengo [illegible] panoramico [illegible]re [illegible] cucinino bagno ampio terrazzo tel. 885.307.

[illegible]3 corso Brunelleschi, [illegible], panoramico [illegible] camere tinello cucinino bagno terrazzo 35 milioni. Consuledile 533.322.

BARRIERA Milano alloggi [illegible] 4 grandi camere con possibilità servizio interno 22 milioni, stessa casa 2 camere L. 11 milioni, box L. 15 milioni, muri negozio L. [illegible] milioni Tel. 482.919.

BILOCALE libero perfettamente ristrutturato servizio interno [illegible] doccia in via Ormea, 24 milioni 500 mila Maiora 756.625.

[illegible] Immobiliare vende alloggi [illegible] in costruzione e finiti in Collegno 2/3/4/5 vani box Tel. 650.3024 650.9684

BRB A libero Santa Rita (via Bistagno) signorile salottino 3 camere tinello angolo cottura [illegible] eventuale mutuo dilazioni. Tel. 657.516 657.160.

[illegible] C libera Crocetta (via Piazzi) signorile mansarda ristrutturata saloncino con camino camera cucina servizi interni [illegible]. Tel 657.516 657 160.

BRB C libero adiacenze corso Unione Sovietica (via Ardigò) 3 camere cucinotta [illegible] posto [illegible] L. 58 milioni eventuale mutuo 8 dilazioni Tel. 657.516 657.160.

BRB D libero adiacenze piazza Statuto (via Cibrario) 2 camere cucina servizi soffitta in buono [illegible] L. [illegible] milioni dilazioni. Tel 657 516 657 160

[illegible] libero adiacente piazza Vittorio [illegible] saloncino camera cucina da rifare 8. 21 milioni [illegible] mila minimo [illegible] dilazioni. Tel 657.516 657.160.

[illegible] libero [illegible] Gioberti (centro) 8 [illegible] cucina ampia servizi In ottimo [illegible] completamente ristrutturato 8. 55 milioni dilazioni Tel. 657.516 657.160

[illegible] Torinese (corso [illegible] Novembre) camera tinello cucinino bagno terr[illegible] L. [illegible] milioni 500 mila dilazioni Tel 657 516 657 160.

[illegible] Il tratto Cavoretto monocamera con angolo cottura 8 [illegible] interno buono stato 8. 13 milioni 500 mila dilazioni Tel 657 160.

BRB I villa libera Boscomero (Rivarolo Canavese) recente signorile 6 camere biservizi locale caldaia cantina mansarda [illegible] 8 auto mq calpestabili 250 terreno recintato mq [illegible] ca L. 139 milioni eventuale mutuo. Tel 657 516.

CASABIANCA libera zona piazza Vittorio monocamera con servizio L. [illegible] milioni 500 mi[illegible] dilazionabili tel 531 008.

CASAMERCATO S.p.A tel 650.3505 vende [illegible] via Valdieri (piazza Adriano) 2 [illegible] mani composti da 8 camere angolo cottura servizio [illegible] stessa casa L. 17 milioni cadauno.

[illegible] S.p.A [illegible]. 650.38.05 vende libero in [illegible] Castelgomberto in [illegible] di recente [illegible] costruzione ingresso, [illegible] tinello cucina veranda ripostiglio.

CASAMERCATO S.p.A [illegible]. 650.38.05 vende attico in via Caraglio.

[illegible] S.p.A tel. 650.38.05 vende in via Saluzzo 40 appartamento composto da [illegible] 8 camere cucina servizi più [illegible] di 45 mq.

CASAMERCATO S.p.A. [illegible]. 650.38.05 vende in San Benigno alloggio libero in [illegible] di recente [illegible] composto da [illegible] 2 camere, cucina, bagno, cantina, box auto, giardino condominiale.

[illegible] S.p.A. tel. 650.3805 vende libero in via Servais prestigioso appartamento composto da ingresso, salone, 2 camere, cucina, doppi servizi, giardino privato di 750 mq e 2 posti [illegible] L. 190 milioni Facilitazioni di pagamento.

CASAMERCATO S.p.A. tel. [illegible] vende in Cascine Vica ingresso [illegible] tinello cucina bagno, box auto. Minimo [illegible] L. [illegible] milioni.

[illegible] S.p.A. tel. [illegible] vende [illegible] in Lungo Dora Agrigento ingresso 8 camere, servizi L. 65 milioni.

CASAMERCATO S.p.A tel. 650.3805 [illegible] libero in via Pomaretto in recentissimo stabile alloggio composto da ingresso, 3 camere, cucina, servizi Facilitazioni di pagamento.

CASAMERCATO S.p.A. tel 650.3805 vende libero in via Martiniana 2 camere, angolo cottura, servizi esterni, L. [illegible] milioni.

CASCINE Vica libera stesso stabile 8 [illegible] tinello cucinino servizi e 3 camere cucina servizi box. Telefonare 519.877.

CASETTA in Barriera Milano di 2 alloggi di camera e cu[illegible] e 2 camere cucina servizi giardino L. 90 milioni. Tel. [illegible]

CASTELLAMONTE residenza dei Pini in nuovo complesso signorili appartamenti 1-2-3-4 vani servizi box auto giardini condominiali mutuo fondiario. Semm 011 519.801.

CENTRALE occupato vendo 3 camere cucina richiesta 82 [illegible] trattabili tel. [illegible]

CENTRALI via Principe Tommaso 37 fabbri[illegible] interno cortile 2 camere d[illegible] bagno solo 4 milioni contanti, 9 milioni mutuo. 3 camere cucina bagno [illegible] contanti, 10 milioni mutuo Fiduciaria Immobiliare 556.956.

[illegible] 513.831 Cirié zona residen[illegible] appartamenti nuovi in palazzine [illegible] ti due tre camere soggiorno cucina 1-2 bagni ripostiglio box auto, mutuo e dilazioni pagamento.

CENTROCASA 513.831 [illegible] Barriera [illegible] appartamento 2 camere tinello cucinino bagno, piano rialzato, [illegible] 8 milioni 500 mila [illegible] contanti dilazioni.

CONVENIENTISSIMA via Canelli 61 costruzione con ascensore riscaldamento [illegible]. Mini appartamento 18.700.000. Camera tinello [illegible] bagno sufficienti 15 milioni [illegible] tanti più mutuo. 8 camera ingresso bagno alto [illegible] [illegible] Fiduciaria Immobiliare 556.956.

[illegible] Emilia (in [illegible] casa) [illegible] a 12 milioni cadauno alloggi di 1 camera cucina [illegible] esterni 2 aria. Tel. 480.802

CORSO Giulio Cesare libero [illegible] tinello angolo [illegible] [illegible] milioni 500 mila possibilità [illegible] B.I.T. 532.554

[illegible] Giulio Cesare [illegible] [illegible] camera grande [illegible] servizi soffitta 24 milioni [illegible] mila. Grimaldi, tel. 590.500 - 584.710.

CORSO Massimo d'Azeglio signorile salone 8 camere [illegible] doppi [illegible] doppi ingressi. Tel. 531.475 544.908.

CORSO Montecucco [illegible] signorile salone 2 camere cucina biservizi doppi ingressi box. Tel. 531.475 544.908.

[illegible] Quintino Sella vendiamo 8 camere cucina ingresso bagno. Ampia facilitazioni 8 pagamento Immobiliaretoro 549.761.

[illegible] SEBASTOPOLI

zona Stadio camera tinello cucinino ingresso bagno stabile recente piano 5° terr[illegible] [illegible] sore [illegible] milioni sufficiente 60% contanti. Tel. [illegible]

CORSO [illegible] Febbraio adiacenze in stabile dotato di ogni comfort saloncino camera cucina servizi. Tel. 531.475 544.908.

COSTRUZIONE [illegible] 1972, via Vittorio 26 spazioso 2 camere tinello cucinino ingresso bagno prezzo conveniente. Fiduciaria Immobiliare 556.956.

DUE camere [illegible] [illegible] libero piano alto circa [illegible] mq 2 balconi in [illegible] Pitagora vendesi convenientemente. Tel. 300.595.

[illegible] 513.333 vende libero Italia [illegible] soggiorno soggiorno 2 [illegible] cucina biservizi mutuo dilazioni.

FALLA 8 **BERTINETTO** [illegible]enze corso Francia in palazzina recente e 3 piani terzo [illegible] attico di camera soggiorno cucinotta bagno terrazzo di 90 mq 44 milioni. [illegible]lo[illegible] 746 457 - 748.287.

FININTER spa precollina appartamento signorile 8 soggiorno 8 camere cucina servizi anche [illegible] studio mutuo [illegible] tel. 696.7121.

FRAZIONIAMO

corso Racconigi 119 appartamenti 2/3 camera [illegible] servizio. Minimo [illegible] mutuo fondiario e dilazioni. Immobiliaretoro 549.761 553.204.

GABETTI 5767 [illegible] corso Racconigi via Frejus in palazzina recente a 3 piani terzo [illegible] cucina bagno e 2 camere cucina bagno abbinabili

[illegible] 5767 vende libero San Paolo via Revello spazioso piano alto ascensore 8 [illegible] [illegible] bagno ripostiglio.

GABETTI 5767 vende libero recente [illegible] centro stadio corso [illegible] 8 [illegible] cucina bagno ripostiglio anche uso ufficio.

[illegible] 5767 vende Valentino via Foscolo 3° piano riscaldamento metano 3 [illegible] cucina bagno ripostiglio cantina.

GABETTI 5767 vende corso Belgio via Mongrando 3 mansarde di 50 mq con servizi piano quarto 8 milioni 800 mila dilazionabili.

GABETTI 5767 vende libero adiacente [illegible] za Sabotino via Di Nanni 5 camere cucina bagno 94 milioni dilazionabili

GABETTI 5767 [illegible] Lingotto via De Maistre al 2° piano camera cucina angolo cottura [illegible] gno cantina 24.300.000.

GABETTI 5767 vende pressi [illegible] Traiano via Oberdan libero [illegible] sito salone 2 camere tinello cucinino 2 servizi.

[illegible] 5767 vende [illegible] [illegible] [illegible] Belfiore camera cucina servizi cantina [illegible] quinto 16 milioni 500 mila.

GABETTI 5767 vende adiacente piazza Guala via Vigliani 8 camere tinello [illegible] bagno 56 milioni dilazionabili.

GABETTI 5767 [illegible] [illegible] Sebastopoli via Tripoli [illegible] spazioso 2 camere [illegible] cucinino bagno 57 300.000.

GABETTI 5767 vende Campidoglio [illegible] Risorgimento attico signorile 8 3 camere [illegible] notta bagno terrazzo [illegible]

GABETTI 5767 vende liberi via [illegible] Rocca stabile ristrutturato 2 vani mansardati e bagno 58 milioni dilazionabili.

GABETTI 5767 vende liberi corso Galileo Ferraris in palazzina [illegible] giardino condominiale uffici [illegible] da 230 a 500 mq

GABETTI 5767 [illegible] libero adiacente corso Giulio Cesare via Padre Denza recente 2 [illegible] mere cameretta cucina bagno

GABETTI 5767 vende presso corso Racconigi via Mompellato casa ristrutturata termocentrale 1-2 camere cucina bagno

GAIOTTO centrale libero zona Valentino saloncino camera cucinino servizi 85 mq. forti dilazioni permute Tel. 488.972.

GAIOTTO libero 2 camere tinello cucinino servizi (Barriera Milano) via Monte Rosa dilazioni permute Tel. 489.789 488.972

GEDIM A vende attico panoramicissimo corso Regina recente costruzione camera tinello cucinino bagno ingresso terrazzo 32 milioni dilazioni sino al 50%. Tel. 517.565.

GEDIM B vende Borgo Dora attico libero recente soggiorno camera tinello cucinino bagno mutuo fondiario. Tel. 517.565.

GEDIM C vende via Togliatti Mirafiori Sud spazioso recentissimo 2 camere tinello cucinino bagno 46.300.000 mutuo compreso. Tel. 517.566.

GEDIM D vende libero corso Vittorio mini appartamento in stabile restaurato nelle parti comuni 2 camere cucina servizio 45 milioni dilazioni fino al 50%. Tel. 517.566.

GEDIM E vende libero corso Allamano recente camera tinello cucinino bagno 33 milioni dilazioni sino al 50%. Tel. 517.566.

GEDIM F vende corso Traiano recente costruzione 1+2 camere tinello cucinino bagno mutuo fondiario. Tel. 517.566.

GENOVA via camera tinello cucinino ingresso bagno completamente arredato dilazioni immobiliare Sergi vende, tel. 530.801.

GRUGLIASCO via Raffaello appartamento di 3 camere tinello cucinino bagno cantina piano terzo 55 milioni 400 mila. Gabetti 5767.

IMMOBIL FID libera monocamera adiacente piazza Vittorio ingresso soggiorno angolo cottura zona notte soppalcata bagno termo ascensore. Tel. 473.0556/524.

IMMOBILFID (Mirafiori Nord) bellissimo alloggio di 3 camere tinello cucinino in costruzione recente ottimo per investimento. Tel. 473.0556/524

[illegible]FARESANPAOLO libero corso Peschiera (Pozzo Strada) signorile recente, 3 camere cucina servizi Tel. 503.200

INVSIMM vende nel centro di La Cassa (23 km To) casetta indipendente libera L. 38 milioni Tel. 516.283 - 518 985

ITALIA '61 libero recente alloggio di 2 camere cucina sgabuzzino bagno cantina 80 mq circa con telefono vista collinare L. 69 milioni 500 mila. Telefonare 482.919.

L'AMMINISTRATORE via Torino (Nichelino) camera tinello bagno termoascensore affare 18 milioni e mutuo. Tel. 515 727.

[illegible] libero via [illegible] Marchi (M Campagna) 2 camere tinello [illegible] bagno 51 milioni mutuo. Tel. 515.727

L'AMMINISTRATORE libero [illegible] Vittorio Emanuele splendido ufficio di 3 vani servizi mq 100 Tel. 513 203 - 515.727.

LEINI' alloggio in casa bifamiliare recente 4 camere tinello cucinino bagno boxes terreno di proprietà. Telefonare 920.8848

LEINI' libero nuovo 2 camere tinello cucinino bagno cantina pagamento agevolato da mutuo e dilazioni. Tel. 920.0275.

LEINI' libero nuovo 3 camere cucina bagno e sovrastante mansarda mq 45 con servizi cantina e garage. Tel. 920.0275 - 920.8848.

LIBERA vicinanze Cosmo, recente costruzione villa di salone 4 camere cucina tripli servizi con cantina, box e giardino 1600 mq ca. Immobiliaretoro 011/549.761

LIBERI adiacenze Porta Nuova, stessa casa, 2 saloni 2 camere doppi servizi. Facilitazioni di pagamento Immobiliaretoro 549.761 553.204.

[illegible] adiacente corso Tassoni recente costruzione signorile 2 camere tinello cucinino ingresso bagno. Facilitazioni di pagamento. Immobiliaretoro 549 761 553.204.

LIBERO adiacente corso Montegrappa 3 camere cucina servizio completamente rimesso a nuovo bellissimo tel. 256.772.

LIBERO adiacente piazza Sofia camera tinello cucinino servizi recente costruzione vende studio Canale tel. 859.577

LIBERO Borgo S. Paolo recente 3 camere cucina termo bagno e ascensore. Telefonare 696.7058.

LIBERO centrale via Po vendesi appartamento saloncino 3 camere cucina ingresso doppi servizi 4° piano. Tel. 500.348.

LIBERO corso Peschiera, vero affare, 2 camere tinello cucinino ingresso bagno 83 milioni. Consuledile 533.322.

LIBERO corso Trapani camera cucina bagno 35 milioni stessa casa medesimo occupato 17 milioni 500 mila tel. 256.772.

LIBERO corso Peschiera piano attico: camera tinello cucinino servizi soffitta terrazzo. Mutuo, dilazioni. Commil 595.376.

LIBERO corso Racconigi, vendiamo 3 camere cucina servizio. Minimo contanti mutuo fondiario e dilazioni. Immobiliaretoro 549,761 553.204.

[illegible] Grugliasco camera tinello cucinino servizi ingresso cantina mq 60 45 milioni vendo box. Rim tel. 593.029.

LIBERO lungo Dora Napoli [illegible] [illegible] servizi cantina 25. milioni. Grimaldi, tel 590.500 - 584.710.

[illegible] piazza Rebaudengo moderno salone 2 camere tinello cucinino bagno 2 ingressi 120 milioni Consuledile 533.322.

LIBERO S. Rita ristrutturato 2 camere cucina servizi L. 47 milioni agevolazioni 50%. Telefonare[illegible]

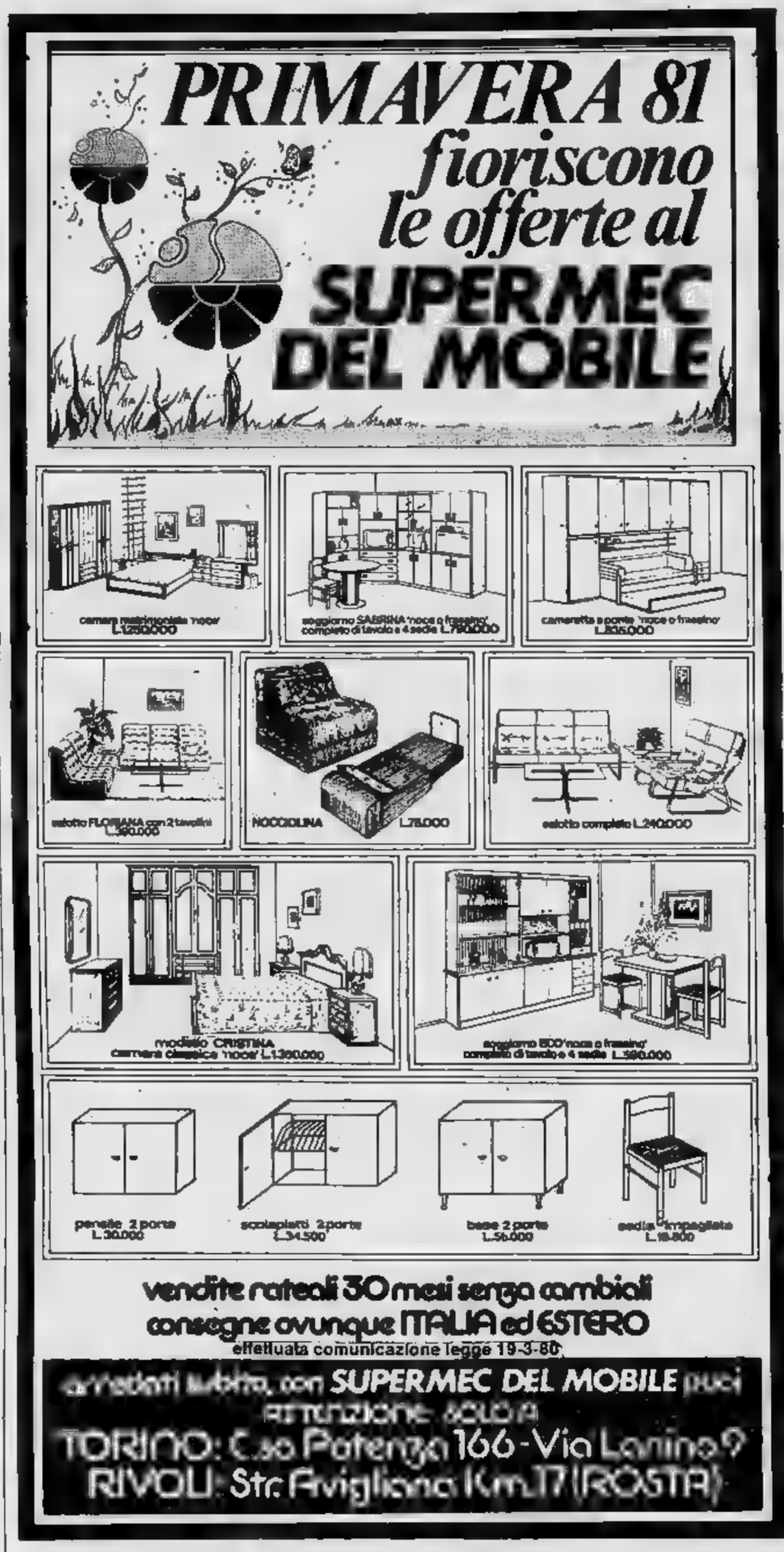

LIBERO S. Rita (via Gonzia) camera tinello cucinino servizi. [illegible] 366.183.396.766.

[illegible] signorile 8 [illegible] [illegible] [illegible] bagno adiacente piazza Bengasi (Italia 61) 62 milioni dilazioni permute Maiora 753.989.

LIBERO subito [illegible] Cibrario 1 [illegible] cucina bagno ristrutturato facilitazioni Immobiliare Sergi vende, tel. [illegible]

[illegible] v. Genova, appartamento [illegible] cucina ingresso bagno [illegible]e, riscaldamento centrale. Tel. 618.044 - 513.449.

[illegible]0 vendesi ingresso 8 camere cucina bagno via Airasca Tel. 446.751 ore ufficio.

LIBERO via Bontang ingresso soggiorno 8 camere cucina biservizi posto auto (mq 160) giardino gioco bimbi, cantina, [illegible] 130 milioni. Sotrim 503.998 503.350.

LIBERO via Caluso (corso Grosseto) 1 camera [illegible] ingresso bagno 37 milioni [illegible]. 537.213 - 517.280.

LIBERO via Gaspare [illegible] (Mirafiori) costruzione 1962: camera tinello cucinino ogni comforts, L. [illegible] milioni. Telefonare 599.782.

LIBERO vicinanze [illegible] [illegible] mico camera tinello cucinino servizi. Tel. 369.183 366.766.

LIBERO vicinanze Fiat signorile camera tinello cucinino servizi, 40 milioni. Telefonare 369.183 - 396.766.

[illegible] vicinanze Colle [illegible] in villa salone 3 camere cucina bagni [illegible] box giardino privato. [illegible]

LIBERO [illegible] via Roma [illegible] appartamento ristrutturato su 8 piani mq. 190 più terrazzo 8 posto auto. Tel. [illegible] Latina 549.650.

LIBERO Vinovo recente costruzione, 2 camere tinello [illegible] bagno. Ampie facilitazioni 8 pagamento, Immobiliaretoro 549.761 [illegible]

[illegible] zona [illegible] [illegible] (via Caserta) [illegible] cente salone 8 camere tinello cucinino bagno [illegible] [illegible] ta 118 milioni Mediocase 591.805.

MARE' vende zona piazza Statuto 8 palazzo signorile alloggio mq 100 [illegible] ufficio [illegible] rialzato. Tel. 548.214

MIRAFIORI signorile recente 8 camere tinello cucinino bagno piano [illegible] occupato 55 milioni dilazioni permute Maiora [illegible]

MONOLOCALI in casalbergo elegantemente arredati [illegible] reddito [illegible] vende direttamente mutuo. Tel. 832.895 - 837.161.

[illegible] vendo libero recente 2 camere cucina [illegible] sufficienti contanti 30 milioni resto mutuo. Tel. [illegible]

NICHELINO

villa libera nuova salone 2 [illegible] cucina servizi box magazzino giardino 165 milioni dilazioni. Telefonare 513.681.

[illegible] studio immobiliare 531.435 544.906 [illegible] Boston recente in [illegible] lussuoso elegante alloggio libero 8 saloncino 8 camere tinello cucinino servizi.

[illegible] libero 8 bifamiliare salone 2 ca[illegible] tinello [illegible] biservizi [illegible] giardino mutuo. Holding [illegible]. [illegible].

PIAZZA CHIRONI

alloggi di 1 o 2 camere cucina ingresso servizi [illegible] spaziosi ottimo investimento [illegible] tire da L. 23 milioni [illegible] casa. [illegible] [illegible]. Tel. [illegible].

PINO in palazzina libero soggiorno 2 letto cucina bagno lavanderia garage 66 milioni. Rivar 842.631.

[illegible] splendida [illegible] [illegible] salone 10 vani plurisservizi alloggio custode [illegible] milioni [illegible] mutuo. Rivar 842.608.

[illegible] libero panoramico 2 camere tinello cucinino servizi cantina [illegible]le costruzione Grimaldi tel. 011 506.921.

PRIVATO vende via Virle secondo [illegible] [illegible] trata [illegible] tinello servizi cantina L. [illegible] milioni tel. 307.131 [illegible] pasti.

RIVOLI Cascine Vica corso Allamano spazioso salone 3 camere [illegible] cucinino 2 bagni piano alto. Gabetti 5767.

[illegible] corso Susa 239 vendesi [illegible] 5° piano 8 camere tinello doppi servizi L. 92 [illegible]. [illegible] 6559 ore 15-18.

S. [illegible] alloggio in villetta bifamiliare soggiorno, 2 camere cucina bagno garage giardino privato. Tel. 920.8848.

S. PAOLO ampio [illegible] tinello cucinino servizi [illegible] milioni. Telefonare [illegible] - [illegible]

SANTENA vendesi [illegible] via Marco Polo 10 2 camere tinello cucinino 1° piano L. 49 milioni meno mutuo. Tel. 649.8751.

[illegible] vendesi [illegible] camera tinello [illegible] cinino 1° piano L. [illegible] milioni meno mutuo tel. 649.8751 ore pasti.

SU[illegible] corso Vigevano (B.go Milano) spazioso 3 [illegible] [illegible] servizi cantina L. [illegible] milioni e mutuo. Tel. 542.976 538.557.

SBARRA libero Vanchiglia via S. Giulia 2 camere cucina bagno anche uso studio L. [illegible] milioni [illegible]onabili. Tel. 538.945.

SBARRA via Monginevro (San Paolo) [illegible] cucina servizi soffitta comunicante termocentrale L. 16 milioni. [illegible] 538.945 542.976.

[illegible] via Munaglio (San Paolo) [illegible] cucina servizi 1° [illegible] L. 8 milioni 500 mila dilazionabili. Tel. 543.176 542.976 538.557.

[illegible] via Nizza (Porta Nuova) monolocale mansardato L. 2 milioni contanti e mutuo de[illegible]. Tel. 543.176 542.976 538.557

[illegible] via Tronzano (B. Milano) camera cucina bagno 2 solai casa del '58 termocentrale L. 14 milioni e mutuo. Tel. 543.176.

[illegible] 80 vende camera tinello servizi in v. Beaulard [illegible] Torino [illegible] piano senza ascensore occupato L. 26 milioni tel. 606.2367.

SOTRIM A 503.998 via Boccardo ingresso 1 camera tinello servizio (P.R.) 18 milioni sufficienti 50% contanti.

SOTRIM B 503.350 c.so Traiano ottavo piano ingresso 8 camere cucinotta bagno termoascensore [illegible] milioni dilazionabili.

[illegible] C 503.998 [illegible] Francia Cascine Vica ingr[illegible] 1 camera tinello cucinotta abitabile 32 milioni stabile del 1969.

SOTRIM D [illegible] adiacente p.zza Sabotino [illegible]. Perosa) in palazzina vendiamo ingresso soggiorno 1 cam[illegible] 8 cameretta cucina [illegible] interno 28 milioni.

[illegible] 8 503.998 Gassino via Diaz nuova costruzione ingresso 1 [illegible] tinello cucinino bagno box auto 38 milioni.

STILCASE [illegible] p.zza Marmolada ottimo 2 [illegible] cucina bagno 20 milioni e mutuo. [illegible] 532.462 517.693 545 574, via Gramsci 1.

[illegible] vende in Avigliana apparta[illegible] stupendo libero mq. 150 con garage [illegible] piano palazzina centralissimo signorile assolutamente esclusivo. [illegible] 938.873 Avigliana.

TERRASERENA vende Avigliana casa di 3 alloggi [illegible] 80 [illegible] liberi cortile indipendente esposta al sole tire 90 milioni. [illegible] nare 938.873 Avigliana.

[illegible] 531.136 [illegible] [illegible] Passo Buole 153 2 locali [illegible] abitazione laboratorio 8 ufficio con deposito [illegible] milioni 800 mila interessantissimo negozio interno [illegible] soffitte posti auto dilazioni permute personale in loco.

UTIP 531.196 vende libero via Piave: saloncino [illegible] tinello cucinino bagno. Facilitazioni pagamento, permuta.

UTIP 531.186 vende attico libero corso Grosseto 4 camere tinello cucinino biservizi bingressi terrazze facilitazioni pagamento [illegible] tuali permute.

UTIP 531.186 vende in [illegible] rinnovato via Chiesa [illegible]lia Italiana 8 3-4 camere servizi da 28 milioni 900 mila a [illegible] milioni 900 mila facili[illegible] personale in [illegible] pomeriggio.

[illegible] 547.828 vende panoramico [illegible] corso [illegible] [illegible] tinello cucinino bagno [illegible]zioni di pagam[illegible]

UTIP 547.828 vende casetta zona Bertolla con 8 negozi tettoia box cortile ed 1 alloggio indipendente facilitando.

UTIP 547.828 vende adiacente corso Galileo Ferraris signorile 8 camere tinello ingresso bagno dilazioni pagamento.

UTIP [illegible] vende in stabile in finizione [illegible] Savona e Polirino frazione Marocchi ultimi alloggi 8 - 8 [illegible] servizi mutuo [illegible] permute.

UTIP 547.828 [illegible] [illegible] libero [illegible] Orbassano: 2 camere tinello ingresso bagno grande terrazzo, 61 milioni 900 mila rateabili

[illegible] 547.[illegible] vende corso Regina adiacente corso Principe Oddone: 2 [illegible] cucina servizi, 32 milioni rateabili

VALDELLATORRE

villa di salone 2 camere cucina e [illegible] L. 160 milioni meno mutuo 20 milioni. Telefonare 780.4134 789.206

VIA Cialdini libero signorile 1° piano 7 vani doppi servizi doppi ingressi adatto ufficio-a[illegible]ne. Tel. 335.9780.

VIA S. Secondo (adiacente [illegible] Stati Uniti) piano alto salone 3 camere cucina doppi servizi cantina soffitta [illegible] milioni. [illegible], tel. 590.500 - 584.710.

[illegible] Stupinigi [illegible] alloggio libero in villa signorile entrata 4 vani servizi cantina garage 40 milioni contanti a dilazioni. Bell 011 347.1219.

[illegible] Torino oltre prestigiosa villa nuova rifinitissima 4 camere salone biservizi [illegible]sarde garage centrale termica giardino 175 milioni. Tel. 351.393.

[illegible] in costruzione a Leinì coperti mq 210 interrato mq [illegible] garage mq [illegible] terreno mq [illegible] Maiora 7 [illegible]

[illegible] [illegible] nuova S. Sebastiano Po 25 km Torino soggiorno 4 cam[illegible] cu[illegible] [illegible] box 2000 mq terreno Gabetti 488.972.

VILLAGGIO [illegible] Orbassano Sangano convenientissimi grandissimi nuovi saloni 8 camere tinello biservizi da 68 [illegible] 700 [illegible] [illegible] mutuo Consuledile 533.322

ZONA Francia in [illegible]lle [illegible] bellissima mansarda libera con fermo ascensore bagno 45 mq L. 25 milioni tel. 482.919.

[illegible] Gran Madre stabile nordinato alloggio 3 camere [illegible] servizi [illegible] ampio terrazzo libero 8 breve vendiamo prezzo veramente eccezionale Olieb organizzazione immobiliare tel. 540.220.

[illegible] km. [illegible] Torino fronte scuola casa 1930 salone 8 camere cucina bagno ripostiglio terrazzo cantina Sergi vende, [illegible]. 530.801.

20 Domande affitto

CERCANSI alloggi 8 uffici vuoti o arredati per clientela selezionata. Assicuriamo rapidità e serietà. Telefonare 216 3646-7.

CERCO in affitto [illegible] [illegible] Balnasco [illegible] 8 alloggio grande. Telefonare 503.360 - 503.998.

SOCIETA' [illegible] [illegible] Torino locale uso ufficio. Tel 740.489.

21 Offerte affitto

A. FIDALCASE affitta zona S. [illegible] [illegible] ufficio signorile piano alto 4 vani servizi 350 mila mensili. Tel. [illegible] [illegible].

A. FIDALCASE [illegible] 8 ristrutturati piedi-terra di ca[illegible] tinello cucinino servizi [illegible] mila mensili. Tel. [illegible]5.

ASSUMO uffici centrali di 100/170 e 500 mq con doppi tripli servizi in [illegible] [illegible]. Tel. 641.474 ore ufficio.

AFFITTASI centralissimo salone 2 camere ingresso servizio [illegible] ufficio interamente ristrutturato. Sergi, tel. 530.803

AFFITTASI uso transitorio ammobiliato, presso [illegible] Bengasi: camera tinello L. 200 mila. Sabatelli immobili, 682.669.

[illegible]0 al equo canone [illegible] [illegible] mensili [illegible] di recente [illegible] in primissima cintura [illegible] 8 [illegible]a salone cucinino doppi servizi box 2 auto giardino a [illegible]zione di totale rilievo arredamento nuovissimo e di lit[illegible] referenze documentabili. Astenersi a scrivere se non veramente interessati e delle condizioni. Scrivere: «Publikompass [illegible] — [illegible] Torino».

AFFITTO in Torino locale uso ufficio, Tel. 745.010.

ALLOGGIETTO arredato solo uso pied-à-terre camera tinello [illegible] [illegible] mila. Torincase, via Cavour 7, telefono 515 319.

[illegible] in palazzina signorile affittasi prestigiosi uffici secondo piano mq. [illegible]. Tel. Studio Latino 549.650.

[illegible] 011 5767 affitta a professionista centralissima elegante monocamera arredata solo [illegible] pied-à-terre.

MONOLOCALE elegantemente arredato affittasi esclusivamente uso pied-à-terre. Tel. [illegible].

[illegible] [illegible] splendida villa padronale zona residenziale. Tel. [illegible].

SIETE alla ricerca di un alloggio o ufficio? La F.I.T. risolverà il vostro problema velocemente e seriamente. Tel. 545.106.

STUPENDO alloggio arredato e accessoriato in villa [illegible] parco: 8 vani salone cucina bagno telefono box. Tel. 549.225.

[illegible] [illegible] Crocetta, segretaria multilin[illegible]. Telex, recapito telefonico e postale, parcheggio. [illegible]. 556.444.

25 Artigiani, [illegible]

DECORAZIONI perfettissime rapidamente [illegible] premiata ditta artigiana lavabile 70 [illegible] tappezzeria compresa 120 mila finiti [illegible] mila. Telefonare 323.876.

36 Nautica

MENTONE Caravan 3 bellissimi posti barca affiancati [illegible] da [illegible] 8,50 [illegible] 2,50 cuca liben, o alto reddito vendo [illegible] anzianità. Telefonare incaricato 011 581.589.

42 Antiquariato

[illegible] Pirra Torino, corso Caroli 32, telefono 877.344, acquista dipinti di maestri italiani e francesi dell'800 e primo 900. Massima riservatezza.

45 Ville, app., cascine per vacanze, acq.-vend.

A.A.A. ALBENGA [illegible] fronte isola Gallinara prenota con 3 [illegible] 500 mila appartamenti [illegible] [illegible]. [illegible] bloccati, rimanenza rate [illegible] interessi, monoblocco cucina, riscaldamento indipendente, [illegible]. Ufficio vendite: Riviera 80. Can[illegible] tutti i giorni. Tel. 0182/20.859; Alba 0173/30.485 - 30.988.

[illegible] **CENTRALEDILE** vende presso Villafranca d'Asti casa rurale [illegible] 8 ottime [illegible] dizioni posizione panoramica 9 camere cantina ampio terreno 24 milioni contanti resto mutuo. Tel. 530.163.

A.A.A. CENTRALEDILE [illegible] villa bifamiliare a Buttigliera Alta nuovissima [illegible] salone 8 camere cucina per alloggio più 1500 mq giardino tel. 532.409.

(continua)

I fatti della politica

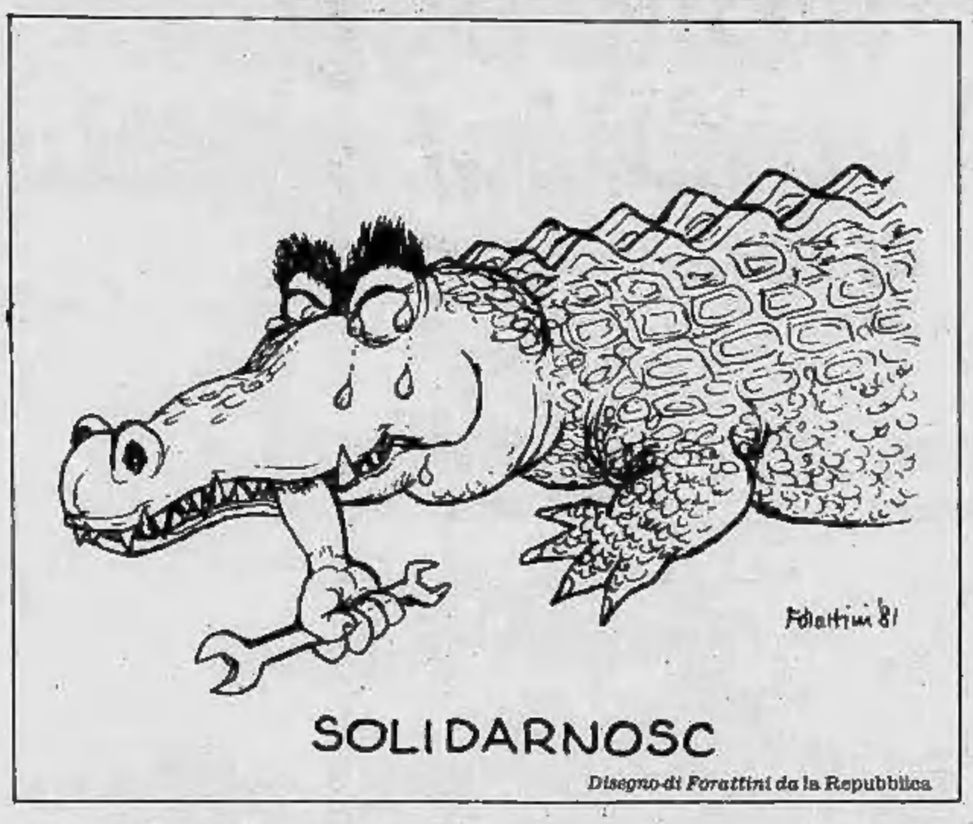

Disegno di Forattini da la Repubblica

«Offensiva» del pci

● L'offensiva dei comunisti contro il governo Forlani, preannunciata dalla direzione del partito, si è concretizzata ieri in Parlamento — riferisce *Il Tempo* —. Gambolato alla Camera e Chiaromonte al Senato hanno messo sotto accusa l'esecutivo chiedendone le dimissioni: in ogni caso i comunisti, hanno detto, non parteciperanno alla discussione in corso a Montecitorio sul bilancio dello Stato fin quando il governo «se sarà in grado di farlo» non avrà presentato «con documenti ufficiali» le variazioni che dovrebbero portare alla contrazione della spesa pubblica di 5 mila miliardi di lire. Il governo è stato attaccato anche da destra; i missini ne chiedono anch'essi le dimissioni, ma sono preoccupati che l'emergenza possa essere «strumentalizzata» per compiere altri passi in direzione dell'entrata nel governo del pci.

■ Un'aria tesa, molto nervosismo, la tendenza a drammatizzare anche gli episodi di routine e un carosello di voci e pronostici infausti. Sono questi — rileva il *Corriere della Sera* — i sintomi che ieri sera hanno allarmato forse eccessivamente il mondo politico e romano, abituato a fiutare da questi indizi l'inasprirsi pericoloso delle tensioni intorno a un governo. Già la visita in mattinata del presidente del Consiglio Forlani a Fanfani, nella sua veste di capo «supplente» dello Stato, aveva alimentato congetture e sospetti nonostante la tranquillizzante spiegazione «cerimoniale» dell'incontro. Poi l'indiscrezione, confermata nel pomeriggio, di un rinvio del Consiglio dei ministri, prima a martedì e poi probabilmente a venerdì, con il contorno di notizie contrastanti sulle intenzioni dei ministri per la cosiddetta «fase due» della manovra economica: l'allarme così cresceva ancora. Il segretario repubblicano, preoccupato, chiedeva un colloquio con Forlani. Al termine la dichiarazione di Spadolini faceva capire ai giornalisti la sollecitazione che il pri aveva rivolto al presidente del Consiglio a procedere, senza tentennamenti e con coraggio, sulla via di drastici tagli alle spese dello Stato. Il segretario repubblicano annunciava inoltre la richiesta, che sarà contenuta oggi in un discorso, di ridiscutere la scala mobile. Insomma il pieno appoggio a Forlani ma su una linea severa e con ricette indubbiamente amare per il psi.

● I comunisti, come si era già appreso ieri dopo la riunione della direzione del pci, hanno chiesto in Parlamento le dimissioni del governo Forlani: lo hanno fatto — riferisce *il Giornale nuovo* — Chiaromonte al Senato e Gambolato alla Camera; il primo parlando durante la discussione della legge finanziaria, il secondo durante il dibattito sul bilancio dello Stato per il 1981 e dopo l'esposizione, fatta ieri, dai ministri Andreatta e La Malfa dei provvedimenti economici e monetari adottati domenica scorsa dal Consiglio dei ministri. Chiaromonte e Gambolato non si sono però limitati a dire che questo governo se ne deve andare; hanno naturalmente proposto la candidatura del loro partito alla guida del Paese.

■ Forlani è andato ieri mattina a cercare conforto da Fanfani, nella sua veste di «supplente» del Capo dello Stato: «conforto» è la parola giusta — nota *la Repubblica* —. Il governo non solo è attaccato con grande violenza dai comunisti, ma vive al suo interno divisioni profonde. La mina vagante è costituita dai preannunciati tagli alla spesa pubblica. Man mano che di questi tagli si intravede la direzione e l'entità, ministri e partiti fanno i conti e capiscono che, a causa degli interessi da colpire, ogni intervento può costare molto in termini elettorali. Ieri Forlani ha incontrato anche Zanone e Spadolini.

Ministro «simbolo»

■ Nella tempesta che si sta scatenando, Andreatta è diventato il punto di riferimento più esplicito e diretto della raffica di «sì» e di «no» alle proposte di revisione della scala mobile. Una sorta di «ministro-simbolo» — commenta *La Stampa* — bersaglio di frecce acuminate da parte del pci, della sinistra psi, del pdup e dei radicali. Andreatta, però, è anche «aggredito» da molti consensi. Ieri, hanno dichiarato pieno appoggio alle sue tesi l'attivissimo capo dei deputati dc Gerardo Bianco, il gruppo di «proposta» (Segni, Mazzotta) e altri, vari settori dc. Senza riferimento esplicito il ministro del Tesoro, la maggioranza del psi, il psdi e il pri stanno facendo quadrato, in quest'ora grave, attorno al governo, all'interno del quale, però, i contrasti tra alcuni ministri favorevoli o contrari ai tagli della spesa pubblica non si placano. Anzi si accentuano. Zanone ha minacciato il passaggio del suo partito dall'astensione all'opposizione e ha detto che il «quadripartito si è ormai dissolto».

Referendum

● Avranno colori diversi fra loro le sei schede che gli elettori italiani utilizzeranno per rispondere ai referendum di maggio: bianca sarà la scheda riguardante la legge Cossiga sull'ordine democratico; gialla quella relativa all'ergastolo; grigia quella sul porto d'armi; rosa quella sui tribunali militari; arancione quella contenente il quesito radicale sull'aborto, e verde quella contenente il quesito del «movimento per la vita» sempre sull'aborto — avverte *l'Unità* —. Una scheda diversa, dunque, per ciascuno dei sei quesiti referendari. La data dei referendum — lo ha deciso qualche giorno fa il Consiglio dei ministri — è quella di domenica 17 e lunedì 18 maggio. Alle urne saranno chiamati oltre 43 milioni di cittadini (20.702.678 uomini e 22.413.578 donne, per la precisione); i seggi elettorali saranno 78.699 distribuiti in 8085 Comuni italiani. Per l'occorrenza saranno stampate 360 milioni di schede (il quantitativo eccedente le sei schede a testa è predisposto per il caso di difficoltà o di bisogni imprevisti).

Inflazione

— Casa mia, casa mia, per piccina che tu sia, comperarti è una follia.

Disegno di Mosca da Il Tempo

Le lettere dei lettori

Democratici a scuola

Come ha riferito, giorni fa, anche «La Stampa», i «Consigli» di alcuni istituti scolastici di Torino e provincia («organi collegiali» chiamati, com'è noto, a gestire un servizio pubblico essenziale come la scuola, nell'interesse di *tutti* gli studenti, delle loro famiglie e dell'intera collettività) hanno ritenuto di dover intervenire nel dibattito sulla «pena di morte», suscitato dalla nota, discutibile iniziativa di un partito politico; e con un energico, categorico «appello» a contrastarla in nome, tanto per cambiare, dell'«antifascismo» e della «democrazia».

Sappiamo tutti quanto nel nostro Paese i servizi pubblici (come la scuola), pagati con il denaro di tutti, siano scandalosamente inadeguati a fornire ai cittadini prestazioni anche solo decenti. E' lecito pertanto chiedersi (in questa come, del resto, in mille altre occasioni): una delle ragioni non sta forse nel fatto che gli organi che li gestiscono, invece di attendere ai loro compiti «istituzionali», sono stati spesso praticamente «lottizzati», dovendo servire come «supporto» o «cassa di risonanza» di questa o quella parte politica, di questa o quella fazione, di questa o quella «chiesa» ideologica o partitica? In particolare, poi, se dei giovani, eventualmente e «malauguratamente» vicini, circa il tema accennato all'inizio, alle posizioni «dissidenti» manifestate da un noto musicologo e antifascista torinese, fossero iscritti a istituti come il «Gioberti», l'«Avogadro», il «Grassi», il «Copernico» o a qualsiasi altro cui appartengono i firmatari dell'«appello» sopra ricordato, come potrebbero, serenamente e proficuamente, dedicarsi ai loro studi, come è loro diritto, vedendosi praticamente «messi alla gogna» dai Consigli degli stessi istituti da essi frequentati?

Ma i comportamenti di certi «consigli di istituto», che pure curiosamente si richiamano all'«antifascismo» e alla «democrazia», hanno mai sentito parlare della Costituzione della Repubblica, che riconosce ad ogni cittadino il diritto elementare alla libertà di pensiero e di espressione? O ritengono invece che essere «democratici» ed «antifascisti» significa semplicemente pensare come loro, irridendo in tal modo gli stessi valori cui, sia pure retoricamente e liturgicamente, non cessano di dichiararе di volersi ispirare?

dr. Francesco Marino

I colonnelli scontenti

Per 70 posti, alla fine del mese di gennaio circa cinquecento Tenenti Colonnelli delle quattro armi dell'Esercito provenienti dall'Accademia o equiparati, hanno presentato domanda per il passaggio dal Ruolo Normale al Ruolo Speciale Unico. Come dire, usando dei termini sportivi, che dei calciatori di seria «A» desiderano transitare in serie «B».

Invero questa paradossale ed allarmante richiesta rispecchia l'inquietudine che alberga tra gli Ufficiali dell'Esercito e trova giustificazione per diversi motivi:

— vantaggi dell'appartenenza al Ruolo Speciale Unico quali: impiego in mansioni di ufficio o di servizi, periodi di comando non necessari e conseguenti benefici derivanti dalla stabilità della sede, limiti di età per il pensionamento più favorevoli, promozioni per anzianità anziché a scelta;

— per lo strano marchingegno adottato dal legislatore, quale criterio di formazione della graduatoria, consistente in un rapporto fra anzianità di età e anzianità di grado che premia sempre il più vecchio di età, con ciò infirmando il principio fondamentale sancito dall'art. 5 dello stato giuridico degli Ufficiali;

— impossibilità di proseguire nella carriera normale.

Ecco quindi le principali cause che hanno spinto questo folto numero di Tenenti Colonnelli anziani e giovani a presentare la domanda di transito pur sapendo «a priori» che il coefficiente contestato non sarebbe mai stato favorevole ai più anziani di grado. Non è difficile pronosticare che a breve scadenza questo reclamo si riverserà sui tavoli del Tribunale Amministrativo Regionale del Lazio, non appena gli interessati avranno comunicazione dell'esito negativo delle loro istanze.

Ancora una volta il legislatore comprenderà come l'amalgama e la coesione delle armi dell'Esercito e lo sfollamento del Ruolo Normale non si alimentano con la carta da bollo.

Marino Trevisan
con un Gruppo di Ufficiali superiori

Chilometri...

A proposito di «Chilometri in bicicletta per guarire dall'infarto» (Stampa Sera» del 18 corrente, pag. 5): e per *«prevenire* l'infarto» non c'è una simile struttura, magari anche a pagamento? Oppure è proprio necessaria la preventiva esperienza d'una pericolosa caduta? Perché neppure il minimo accenno in quell'intervista? Grazie, professor Spadaccini, se vorrà interessarsene.

Giuseppe Martini

Potatura d'azzardo

Domanda telegrafica al responsabile delle alberate cittadine: è lecito potare gli alberi in piena germogliazione? Anche il direttore dell'Orto botanico torinese approva detto operato? Allegasi rigogliosa gemma di uno dei tanti ippocastani mozzati di recente in corso Re Umberto.

f. a.

Apôstolato modern

Un cômerciant poch ônest e tant filôn
l'avìa già ambarônà tanti miliôn:
quaidûn l'à dije a l'infer it finiras;
la cosa l'à bôtalò an imbarass.
Andrai a cônfesseme e ciamerai perdôn;
el preive am darà l'assôlôssiôn!
El preive a scôta el penitent e peui ai dis:
l'è difícil che el rich a vada an Paradis.
Beati i poover a l'à dit Nossgnur!
Chiel pènsa un mômènt e peui al confessôr:
Se le cose a stan parèi mi sarai premià
anche se rûta la vita l'ai rûbà
perchè ampoôverènd tûta sta gènt
an Ciel i l'ai mandane ûn regimènt.
Al ladrôn Nossgnûr môrènd l'à prômeti
Ancheui an paradis 't saras con Mi.
Perciò se ogni poover l'é beato,
an fônd rûband as fa d'Apostolato!

Maria Viarengo

(Cavallo)

Come avere un'Alfa oggi e pagarla domani senza interessi.

È una formula esclusiva dei Concessionari Alfa Romeo in collaborazione con COFI - COFI LEASING.

I Concessionari Alfa Romeo ti propongono, oggi e fino al 15 aprile, le condizioni di acquisto che hai sempre desiderato: un finanziamento **senza interessi**, di **3 milioni** per l'Alfasud, **4 milioni** per la Giulietta e **5 milioni** per l'Alfetta, che potrai restituire in un anno. Ma il Concessionario Alfa Romeo ti può offrire tante altre alternative per avere subito un'Alfa: ad esempio comode rateazioni a partire da **155.000** lire al mese, con un minimo anticipo comprendente l'IVA e la messa in strada.
Vieni subito dal tuo Concessionario Alfa Romeo: è un'occasione che non puoi perdere.

Alfa Romeo
Tecnologia vincente. Da sempre.

ECONOMICI

45 Ville, app., cascine per vacanze, acq.-vend.

A.A.A. CENTRALEOILE vende Albenga ottima posizione nuovo camera soggiorno cucinotta bagno posto auto 35 milioni contanti più mutuo tel. 011/530.153.

A.A. COOPERATIVA vende in corso di ristrutturazione alloggetti in palazzina centralissima St.-Vincent. Tel. 545.128.

A. CASA abitabile di 8 vani e servizi cortile terreno 3500 mq in zona collinare a 55 km da Torino vendesi a L. 27 milioni 500 mila con possibili dilazioni. Tel. 744.956.

A. CASALEGNO
A cerca urgentemente case vieille rustici in città, mare, montagna, garantiamo rapidità di vendita e massimo realizzo per contanti. Tel. 011 839.8444.

A. CASALEGNO B Prato Nevoso (Cn) libero recente camera tinello con angolo cottura servizi soleri box auto L. 59 milioni mutuo fondiario. Tel. 011 839.8444.

A. CASALEGNO B Cavour (To) casa bifamiliare rustica di 2 piani con terreno mq 3000 recintato L. 75 milioni 500 mila. Tel. 011 839.8444.

A. CASALEGNO B Pietra Porzio (Cn) villetta bifamigliare libera indipendente con 2 alloggi di 3 camere cucina bagno solaio L. 73 milioni (volendo vendita frazionata). Tel. 011 839.8444.

A. CASALEGNO B Castelnuovo Don Bosco (At) villetta di 1 piano libera indipendente con terreno mq 1500 L. 105 milioni. Tel. 011 839.8444.

A. CASALEGNO B Villar Perosa (To) casa rurale rifatta di 2 piani: 2 camere cucina con camino servizio orto L. 27 milioni. Tel. 011 839.8444.

A. CASALEGNO B Champorchar (Ao) villa unifamigliare stile tirolese di 2 piani, libera indipendente con giardino mq 250 L. 140 milioni. Tel. 011 839.8444.

A. CASALEGNO B Villafranca Piemonte (To) casa libera indipendente di 1 piano con terreno mq 1400 recintato L. 95 milioni. Tel. 011 839.8444.

A. CASALEGNO B nel Canavese a 40 km da Torino, 2 ville unifamigliari di 1 piano con seminterrato rispettivamente di 200 e 300 mq coperti con luce, acqua e riscaldamento centrale; giardino recintato mq 2600 con piante ornamentali. Possibilità di vendita frazionata. Tel. 011 839.8444.

A. CASALEGNO C Castellamonte (To) libero mq 220, recente, salone 4 camere cucina doppi servizi cantina 2 box auto tavernetta, giardino L. 175 milioni mutuo fondiario. Tel. 011 839.8444.

A. FIDALCASE libera Orbassano casetta indipendente da rifare di 5 camere terreno mq. 200 L. 48 milioni. Tel. 959.1122.

A. FIDALCASE vende a Barbania 30 km. da Torino casa rifatta su 2 piani 3 camere cucina servizi posto auto terreno mq. 2000 L. 38 milioni. Tel. 959.1122.

A L. 10.500.000
rustico ottima struttura indipendente con terreno a 35 minuti da Torino. Telefonare 710.968.

ABICASE vende libero Chiomonte soggiorno camera cucina servizi ingresso terrazzino mq. 70 L. 45 milioni tel. 556.805.

ACQUISTO al mare anche nell'entroterra alloggetto sui 40/60 mq. Pagamento contanti. Tel. 539.019 ore ufficio.

ACQUISTO casetta o rustico max 30 km. da Torino anche da ristrutturare con terreno. Pago in contanti. Tel. 472.057.

AGLIANO d'Asti casetta nuova costruzione 4 camere cucina servizi 1000 mq terreno vendesi a L. 50 milioni. Tel. 0141 34.882.

ALBENGA 13 km mare vendiamo rustico ristrutturato 2 camere sala cucina terrazzo autonomo cantina giardino. 0182 53.110.

ALBESE Monforte bella casa abitabile indipendente 3 camere 2 saloni cucina bagno cantina box tinello giardino e vigneto a L. 52 milioni dilazionabili. Telefonare 710.968.

ALLOGGI cabina canavese presso Cuorgnè recenti panoramici con giardino 1 camera cucina bagno box sufficienti 11.500.000 contanti più mutuo 2 camere cucina bagno box sufficienti 13.500.000 contanti più mutuo vende Centraledile tel. 532.409.

ANDORA alloggio camera soggiorno cucinino servizi in villetta favolosa vista sul mare privato vende a privato 61 milioni tel. 0121/214.56.

ARCHITETTO acquista villa bifamiliare per complessivi 300 mq coperti più giardino e box auto in zona Gassino Baldissero Andezeno. Tel. 541.482.

BORGIO Verezzi camera grande tinello cucina balcone centrale soleggiato 100 mt mare. Tel. 019 68.210 - 686.061.

BRICHERASIO stradale Pinerolo villa 5 vani doppi servizi mansarda ampio magazzino per esposizione vendo. Tel. 0121 718.73.

CALABRIA Jonio minimo anticipo villini plurifamiliari fronte spiaggia in villaggio con ogni servizio 11 milioni oltre mutuo 8 milioni 500 mila telefonare 011/761.749.

CANTALUPA villa nuova costruzione 2 camere salone cucina doppi servizi rimesse terreno vendo. Tel. 0121 718.73.

CARAVINO 35 km Torino casa abitabile bifamigliare 8 camere portico tinello cortile terreno L. 42 milioni. Tel. 396.635.

CASA indipendente a 36 km da Torino (Cigliano) 5 vani più rustico e grande porticato, terreno 1200 mq, Studio Unio vende L. 45 milioni. Permute con alloggi. Dilazioni o mutuo. Tel. 011 540.947.

CASABIANCA libera nel Canavese casetta di quattro camere e garage comoda a mezzi pubblici L. 26 milioni. Tel. 531.008.

CASABIANCA libera a Passana casetta ristrutturata di due camere cucina servizio giardino 25 milioni. Tel. 531.310.

CASABIANCA libera Viverone casa bifamigliare servizi giardino L. 50 milioni dilazionabili tel. 531.310 531.008.

CASABIANCA libera adiacenze Chivasso casa indipendente bifamigliare con cortile e terreno mq 1500. Tel. 531.310.

CASAMERCATO S.p.A. tel. 650.38.05 vende villa in posizione panoramica costruzione sui colli astigiani per totali mq 374.

CASAMERCATO S.p.A. tel. 650.3805 vende nelle vicinanze di Bagnolo Piemonte casa completamente ristrutturata elevata su due piani fuori terra composta da ingresso, 4 camere, tinello, cucinino, servizi, cantina, riscaldamento.

CASAMERCATO S.p.A. tel. 650.3805 vende in Bagnolo Piemonte struttura di villa per circa 100 mq calpestabili.

CASAMERCATO S.p.A. tel. 650.3805 vende a Perosa Argentina 2 appartamenti rispettivamente di 78 e 120 mq. Prezzo interessante.

CASAMERCATO S.p.A. tel. 650.3805 vende libero in Rubiana rustico in parte ristrutturato con adiacenti 2000 mq di terreno.

CASAMERCATO S.p.A. tel. 650.3805 vende in Borghetto S. Spirito prestigioso alloggio libero composto da ingresso, salone 2 camere, cucina, servizi. Il tutto completamente arredato + posto auto ed eventuale box.

CASCINOTTA con terreno bella esposizione vendo vicino Cavour strada acqua luce a L. 31 milioni 500 mila. Detta 482.805.

CASCINOTTA indipendente nel Pinerolese Gemerello 3000 mq terreno ampio fabbricato adatto 2 famiglie acqua luce vendo L. 61 milioni tel. 011/504.058

CASCINOTTA 40 km Torino ottimo stato 4 vani stalla fienile fabbrica 1200 mq terreno recintato L. 37 milioni tel. 011/974.420.

CASETTA indipendente libera Villafranca d'Asti 3 vani servizi 500 mq terreno sufficienti 12.500.000 contanti resto mutuo Centraledile tel. 532.409.

CASETTA indipendente recente costruzione 6 camere giardino vicinanze paese zona Borgo d'Ale vendo L. 32 milioni. Tel. 011 599.816.

CERIALE a 100 metri spiaggia con vista mare soggiorno - tinello camera angolo cottura ampio box. Contar 0182 431.58 - 432.80.

CERIALE camera salone cucina grande balcone vista mare mq 90 volendo box. Tel. 019 68.210 - 686.061.

CERVO - IMPERIA
La Costruzioni S.p.A. di Genova vende in un verde parco attrezzato a 250 m dal mare gli ultimi appartamenti della Residenza «Le Serre». Riscaldamento autonomo, cucine arredate, mutuo San Paolo. Ufficio vendita in cantiere tutti i giorni escetto il mercatedì. Telefonare 0183.400.654 - 010.586.094.

CIRELLA di Diamante sul mare lussuoso residence con tutti i servizi miniappartamenti da 18.500.000. Gabetti 011/5767.

COLLINE Astigiano vendo casetta abitabile subito 5 camere salone servizi 1000 mq terreno comoda negozi a L. 35 milioni. Tel. 0141 90.360.

CUORGNE' collinare vendesi villa panoramica di 2 alloggi con soggiorno angolo cottura 1/2 camere servizi garage terreno 1200 mq a 79 milioni tel. 011 513.918.

DELTA offre rustichetto abitabile con piccolo orto in splendida posizione a 40 minuti da Torino a L. 15 milioni 250 mila. Tel. 482.361.

DINTORNI Pinerolo vendesi villa in costruzione terreno mq 1500. Tel. 0121 793.92 ore pasti, 0121 217.00 ore ufficio.

EDEN Cerialе via Aurelia 84, tel. 0182 90.020, vende Cerialе bilocali da 68 milioni; S. Stefano Mare bilocali da 52 milioni comprese mutuo.

GABETTI Sanremo 0184 880.111 Castellaro nuova costruzione vista mare bilocali servizi posto auto, 30 milioni più mutuo.

GABETTI Sanremo 0184 880.111 Diano Marina villetta vista mare bilocale servizi posto auto 78 milioni.

GABETTI Sanremo 0184 880.111 in lussuoso condominio sul mare con spiaggia privata e cabina soggiorno cucinino bagno.

GABETTI Sanremo 0184 880.111 Foce centro pianeggiante arredato soggiorno camera cucinino bagno 125 milioni.

GABETTI Sanremo 0184 880.111 Ospedaletti villa su due piani sul mare con giardino soggiorno cucina 3 camere 3 bagni cantina box e posto auto.

GIAVENO Val Sangone immobiliare via Pacchiotti 29, Tel. 937.227 esperta tutti i pomeriggi, sabato domenica tutto il giorno tratta i vostri immobili per acquisti e vendite in zona.

GIAVENO vendo casette con terreno e alloggi buone occasioni. Tel. 937.7082 pomeriggio.

INVIMMI ricerca casa di campagna o mezza montagna con comodità di negozi tel. 516.263 518.985.

INVIMMI vende ad Andrate sulla Serra di Ivrea villa libera nuova con terreno L. 100 milioni 500 mila. Tel. 516.263 - 518.985.

INVIMMI vende a Luserna S. Giovanni libero 2 camere salone doppi servizi terrazzo panoramico L. 45 milioni 900 mila. Tel. 516.263 518.985.

IPI Valle d'Aosta-La Thuile. Vendiamo in rustico ristrutturato, zona centrale, appartamenti varie dimensioni. Telefonare 511.382, Aosta 0165 43.741.

IPI Valle d'Aosta-La Salle Villair. Bilocale da L. 58 milioni. Telefonare 511.382, Aosta 0165 43.741.

IPI Valle d'Aosta-Valsavarenche, vendiamo rustico da ristrutturare. L. 28 milioni. Telefonare 511.382, Aosta 0165 43.741.

LANZO alloggio in casa signorile nuovo 1 camera cucina bagno cantina possibilità box mutuo e dilazioni. Telefonare 923.8841.

LANZO vicinanze alloggi nuovi con riscaldamento autonomo 2 camere cucina bagno box da 58 milioni dilazioni. Tel. 920.0275.

LOANO a 3 km dal mare in villa ma indipendente vendesi libero salone 3 camere cucina 2 servizi box giardino incantevole vista mare. Ufficio tel. 300.595.

LOANO adiacenze mare completamente arredato 2 camere tinello e giardinetto privato. Contar 0182 431.58 - 432.80.

MONTOSO in nuova costruzione soggiorno angolo cottura 2 camere doppi servizi arredato ampie facilitazioni di pagamento. Immobiliareloro 549.761 553.204.

PECETTO ville a schiera su 2 piani con seminterrato e giardino 164 milioni. Grimaldi, tel. 590.500 - 564.710.

PINEROLESE vendesi struttura di villa saloncino 3 camere cucina biservizi box cantina lavanderia terreno. Tel. 0121 77.354.

PRALI vende nuovissimo tinello angolo cottura camera con 4/6 posti letto garage cantina. Tel. 0121 217.00 ore ufficio.

RACCONIGI grande casa libera posizione centrale 30 vani cortile vendesi. Tel. 885.747.

28%
REDDITIVITA' ANNUO
Loizzi Torino vende immobili zone turistiche in Sardegna garantiti contratto gestione pluriennale in sicura rivalutazione, dilazioni, consegne immediate. Tel. 309.8508 - 589.264 ore 9-13.

RUSTICO indipendente possibilità 4 vani terreno circostante panoramico collinare Canavese 14 milioni. Tel. 351.393.

SALICE d'Ulzio vendesi casa 1-2-3 locali e servizi anche arredati acquisto agevolato da Iva. Stilcase 011 545.574 - 632.462.

SANREMO alloggi nuovi signorili in villa con parco e piscina privata posizione sull'Aurelia vendiamo a L. 3 milioni al mq. Tel. 011 650.3024 Immobiliare Borino.

SANREMO 3 alloggi nuovi in palazzina salone 3 camere cucina doppi servizi giardinetto privato tel. 011/505.691/503.318.

SARDEGNA acquisto per conto cliente villa o appartamento o lotto terreno edificabile preferibile se vicino al mare pagamento pronto. Tel. 011 587.014.

SARDEGNA villaggio Ginepro Marinella vendo appartamento arredato 2 camere soggiorno pranzo veranda giardino vista mare piscina tennis attrez. Tel. 011 587.014.

SESTRIERE libero signorile salone con camino 3 camere cucinotta 2 bagni posto auto 130 milioni. Gabetti 011 5767.

SVENCO adiacenze campi da sci del Cuneese alloggio di camera tinello cucinino box arredato L. 40 milioni. Tel. 531.008.

TERRASERENA vendo Almese Malatrait villa di mq. 300 abitabili mq. 300 locali vari garage 2 vetture antisismica panoramica soleggiatissima. Tel. 938.873 Avigliana.

ULZIO splendida posizione vendesi alloggi nuovi 1 milione 100 mila mq meno mutuo, pagamento dilazionato tel. 711.149 ore 20/21,30.

USAV 747.729 vende villa panoramica vicinanze di Morra quasi ultimata 9 vani 3 bagni seminterrato terreno mutuo.

VAL CHISONE casetta rustica 100 mq. in riattamento progetto approvato da ultimare 20 milioni. Gabetti 0121 22.851 77.448.

VAL CHISONE Pragelato (Pourrieres) in villetta soggiorno angolo cottura 1 camera bagno 33 milioni + mutuo 5 milioni. Gabetti 0121 22.851 77.448.

VAL CHISONE Sestriere appartamento 4 vani cucinino doppi servizi terrazzo posto auto. Gabetti 0121 22.851 77.448.

VAL CHISONE Usseaux appartamenti panoramici soggiorno angolo cottura 1 camera bagno da 31 milioni 500 mila. Gabetti 0121 22.851.

VAL CHISONE zona villeggiatura (Roure) ultimi alloggi 4 posti auto in nuovissimo residence. Grimaldi, tel. 0121 77.354.

VALLE d'Aosta 5 km da Pila mono-bilocali mansardati a partire da L. 34 milioni compreso box vende «Principalle Transazioni Immobiliari» uscita autostrada St-Vincent. Telefonare 0165 61.776, anche festivi.

VALLE di Lanzo Chiaves zona panoramica m 1000 di altezza appartamenti nuova costruzione da 36 milioni. Gabetti 011/5767.

VALLE PO Paesana centro monolocali da 8 milioni bilocali da 18 milioni 500 mila, 3 vani da 28 milioni 500 mila, posti auto, boxes, magazzini. Gabetti Pinerolo 0121 22.851 77.448.

VALLI di Lanzo località Richiardi alloggi varie metrature con riscaldamento autonomo rifiniture di pregio prezzi da 28 milioni 500 mila mensi mutuo per informazioni e visite Immobiliare S. Giorgio 920.5949.

VALLI di Lanzo Cantoira nuovo 1 camera tinello cucinino bagno cantina terreno 40 milioni meno mutuo 5 milioni 500 mila. Telefonare 923.8848.

VALLI di Lanzo Bonzo libero recente arredato 1 camera soggiorno con angolo cottura bagno cantina. Tel. 920.0275 920.8848.

VICINANZE Murazzano grosso rustico 69 km da Torino con 5 camere interamente ristrutturate e 400 mq di terreno circostante L. 22 milioni tel. 482.919.

VIGONE vendesi centrale caseggiato rustico con annessi mq 2000 terreno edificabile. Tel. 302.9606.

VILLA a Bricherasio vista imprendibile ogni confort da finire privato vende permuta telefonare ufficio 0182 970.877.

VILLA in Bra posizione verdeggiante nuovissima costruzione con 1100 mq di terreno cinto. Piano terreno ampia autorimessa e ampio spazio per piccolo alloggio. Piano 1° salone 4 camere cucina servizi prezzo convenientissimo 140 milioni. Fiduciaria Immobiliare 556.956.

VILLA libera (Avigliana) vista lago salone sala cucina 6 camere 3 servizi ampi terrazzi garage lavanderia più mansarda-e giardino circa 6000 mq. Telefonare 500.382.

VILLETTA bifamiliare panoramica Bernezzo 10 km Cuneo altitudine 750 metri 2 alloggi di saloncino 2 camere cucina bagno terreno mq 2350 vendesi 40 milioni più 25 milioni dilazioni. Tel. 011 599.642.

VOLVERA vendo casa di campagna ristrutturata stalla cantina terreno 60 milioni. Tel. 885.747.

12.900.000
rustico composto da 2 vani abitabili ripostiglio con 1000 mq di terreno acqua e luce. Res Immobili vende. Telefonare 512.923.

16.500.000
vendo in zona panoramica rustico di 4 vani portico terreno. Tel. 882.196.

2.900.900 contanti mutuo fondiario e dilazioni vendesi in Costa Smeralda la tua casa vacanziera Imm. Maddaloni, v. Pombal 29, v. Giolitti 18, tel. 011 556.413 - 547.950.

7.900.000
rustico composto da 2 vani acqua e luce 500 mq di terreno a 38 km da Torino. Res Immobili vende. Telefonare 512.923.

46 Ville, app., camere per vacanze, affitto

A L. 900 mila affitto 1/4-30/10 nuovi alloggi arredati sala giochi lavanderia giardino barbecue Fenestrelle. Tel. 0121 217.00

CERIALE affittasi alloggi per mesi giugno luglio agosto. Prezzi vantaggiosi per marzo aprile maggio settembre. Telefonare 0182 90.400 Agenzia Immobiliare San Rocco.

49 Informazioni

ARIT investigazioni controlli infedeltà indagini matrimoniali private, rintracci ovunque, corso Re Umberto 63, tel. 599034.

52 Varie

CHIAROVEGGENTE parapsicologo mago risolve unione d'amore aiuta fortuna affari lavoro toglie malefici. Telefonare 636.718.

DIVISETTE porte pieghevoli in legno, tessuto, plastica, con vetri. Tende verticali. Via Bagetti 25 (ang. C. Francia 21), tel. 761.471 - 745.121. «Divisette» è il nostro marchio, le altre non sono «Divisette»!!!

NUOVI divani letto 155 mila soggiorno componibile 533 mila camera letto 990 mila pensile e colapiatti 40 mila. Telefonare 739.5877.

PIANOFORTI verticali nuovi e occasioni ottime marche, organi elettronici, strumenti musicali, musica. Chenna, via Piave 3 (angolo via Garibaldi), tel. 542.405.

PRIMARIE SOCIETA'
acquistano stabili
in Torino
anche rilevando Società
SI GARANTISCE MASSIMA RISERVATEZZA
E PAGAMENTO PER CONTANTI
PER INFORMAZIONI TELEFONARE
IPI
Società del gruppo Banco Ambrosiano
TORINO - Via Alfieri 24 - Tel. (011) 511382

Mercato sostenuto e ancora rialzi

TORINO — La settimana è terminata con una seduta che ha confermato nonostante qualche contrasto nel finale, la tendenza positiva del mercato. Gli scambi sono stati ancora molto intensi consentendo alle quotazioni di iscrivere un nuovo consistente progresso. Sempre molto richiesti gli assicurativi in particolare le Sai che continuano nella loro ascesa migliorando di oltre il 4 per cento. In primo piano anche gli industriali, Olivetti e Fiat in particolare. Migliorano notevolmente anche le Burgo e le Viscosa.

Un altro comparto che non si concede battute d'arresto è il bancario che mette a segno un progresso medio di quasi il 3 per cento. Trascurati ieri, i finanziari si sono oggi mossi con decisione al rialzo per merito soprattutto della Centrale (+4,50 per cento) e delle Invest (+5%). In evidenza infine i telefonici con un miglioramento del 5 per cento per le Sip e del 7,70 per cento per le Stet.

Nei valori locali riflessive le Fiorio (—14,45%), recupero per Ferco, Schiapparelli e Gilardini (+10%). Nel reddito fisso netta

aumento degli scambi soprattutto per i Titoli di Stato con flessioni di prezzo però accentuate.

FIXING: Fiat ord. 2390, 2360, 2325; priv. 1540, 1540, 1538. Cir 1 luglio 80 17.100; Cir Risp. 17.200; Cir 1 luglio 80 17.000; Milano Risp. 23.800; Ras 1 gennaio 81. 135.500; Viscosa 1 ott. 81 1170. Fisac Risp. 9000.

MILANO

Fine settimana irregolare in Borsa con brusati ulteriori rialzi e prevalenza di assestamenti modestissimi sul grosso della quota e sui titoli che ieri erano apparsi alla ribalta. L'opera di selezione continua ma il denaro, a tratti disorientato, cerca di indirizzarsi sui titoli ritenuti più validi cambiando logicamente in continuazione.

In complesso però oggi si è avuto un tono generale molto resistente sui grossi valori assicurativi, mentre le Olivetti hanno ripreso il loro cammino ascensionale e altri valori si sono accodati. Le Ifi per contro hanno perso leggermente terreno; sostenuti i titoli finanziari e bancari; le Franco Tosi si sono mantenute a 62 mila e le Italcementi a 58 mila. Sempre buone Sip, Ciga e alcuni bancari con le Mediobanca battute prima del listino a quota 100 mila.

Il listino ha messo in luce una chiusura irregolare: da un lato piccola prevalenza di assestamenti mentre dall'altro i valori chiave hanno continuato a camminare verso l'ascesa sia pure in tono più controllato. A mezzogiorno l'indice generale di Borsa registrava solamente un +0,5 per cento. Nell'immediato dopolistino il denaro ha ripreso quota, ad esempio La Centrale, chiusa a 6697 si è portata a 6800, la Generali è salita fino a 155.000 e le Montedison sono rimbalzate a 274 lire rispetto al listino. In complesso resistenza sui massimi per fine settimana di una settimana favorita da un afflusso notevole del risparmio. Il reddito fisso ha registrato per contro un'altra giornata nera con ulteriori assestamenti in tutti i settori.

Ecco le quotazioni:

Abelile 54.700; Aedes 10.900; Alitalia 1450; Alivar 6000; Alleanza 51.180; Anic 950; Atos. To-Mi 3450; Bastogi 690; B.co Roma 83.500; Beni Imm. or. 1229; Burgo or. 11.999; Burgo pr. 12.000.

Cementir 5210; Ciga 10.675; Cir 17.485; Coge 3750; Comit 83.000; Comp. Milano or. 25.750; Comp. Toro or. 51.100; Comp. Toro pr. 44.100; Credit 9880; De Ferrari 4905; E. Marelli 254; Eridania 19.000; Fiat pr. 1545.

Generali 153.520; Gilardini 5700; Ifi pr. 7550; Ifil 8700; Imm. Roma 2400; Iniziativa 45.000; Interbanca 40.300; Italcementi 58.000.

Italia Ass. 39.355; La Centrale 6697; L'Ausiliare 10.550; Magneti M. 1034; Mediobanca 101.000; Mondadori pr. 7390; Montedison 265.

Nai 217,50; Olivetti or. 4525; Olivetti pr. 3460; Pirelli e C. 5450; Pirelli S.p.A. 2179; Ras 139.000; Rinascente or. 410; Rinascente pr. 353; Risanamento 20.350.

Saffa 9300; Sai 32.700; Sifa 1815; Silos 9160; Standa 3290; Tosi Franco 42.000; Westinghouse 31.600.

Lira: forti perdite su dollaro e sterlina

AMSTERDAM — Dollaro e oro in forte rialzo all'apertura dei mercati valutari europei in reazione all'aggravarsi della crisi polacca e all'aumento dei tassi sui depositi in eurodollari. La valuta Usa ha aperto a 2,075 marchi per poi salire fino a 2,1340 nel corso della prima mezz'ora di scambi; ieri aveva chiuso a 2,1105 marchi a Londra.

Il dollaro è stato quotato 1,94 franchi svizzeri contro 1,9150 ieri a Londra e 5,9550 franchi francesi (4,9545 franchi ieri).

La sterlina ha perso terreno nei confronti del dollaro aprendo a 2,2350 dollari contro 2,2565

In Italia forti perdite della lira che ha quotato 1066 per dollaro (nuovo record negativo) e 2378 per sterlina (2358,09 alla chiusura di ieri); il massimo storico della valuta inglese era stato raggiunto il 16 febbraio scorso con quota 2290,80 lire. Stabilità, invece, sulle monete dello Sme.

Forti guadagni dell'oro a Zurigo dove ha aperto a 548-551 dollari l'oncia contro 534-537 dollari ieri, con un guadagno di circa 14 dollari; a Londra è stato quotato al prefixing 549-552 dollari contro 539,50 dollari al fixing di ieri, con un guadagno di circa 10 dollari.

LE AZIONI A TORINO

ALIMENTARI		
Alivar	5850	5850
Eridania	19000	19000
Fiorio	670	580
Imm. Agr. Vitt.	30200	30200
Romana Zuccheri	—	—
ASSICURATIVI		
C. Ass. MI ord.	25300	25300
C. Ass. MI priv.	23000	23000
Comp. Latina ord.	1850	1890
Comp. Latina priv.	1350	1300
Generali	152800	155950
RAS	140200	140200
SAI	31550	32800
Toro Ass. ord.	51990	52200
Toro Ass. priv.	45000	44900
BANCARI		
B. Comm. Italiana	53200	53300
Banco di Roma	82500	84200
Credito Italiano	9700	10000
Interbanca priv.	39000	40500
Mediobanca	98000	99500
CARTARI - EDITOR.		
Burgo ord.	11700	12000
Burgo priv.	11400	11900
Cart. Ital. Riunite	215	215
CEMENTI - CERAMICHE		
Pozzi Ginori ord.	160	132
Pozzi Ginori risp.	120	142
Eternit ord.	820	820
Eternit pref.	730	730
Unicem	26525	25900
CHIMICI		
Anic	962	962
Italgas	1150	1145
Liquigas ord.	—	—
Liquigas priv.	—	—
Liquigas risp.	—	—
Mira Lanza	20500	20500
Montedison	265	274
Paramatti	1420	1500
Pierrel	1650	1650
Rumianca	—	—
Saffa ord.	9300	9300
Saffa risp.	9000	9000
SAIAG	1600	1600
Schiapparelli	1535	1690
COMMERCIO		
Rinascente ord.	399	412
Rinascente priv.	339	352
Silos Genova	8600	8000
COMUNICAZIONI		
Alitalia priv.	1560	1560
Autostr. To-Mi	3290	3430
Italcable	11700	11850
NAI	219 75	218 75
SIP	1335	1400
Torino Nord	88 125	89
ELETTROTEC.		
M. Marelli	1030	1030
E. Marelli	255	260
FINANZIARI		
Bastogi IRBS	715	715
Borgosesia ord.	8850	8600
Borgosesia risp.	6250	6250
Centrale	6425	6720
Finsider	88	88
GIM	6800	6800
IFI priv.	7600	7480
IFIL	8525	8525
Invest	4850	5200
Mittel	1830	1830
Fiscambi	7600	8100
Pirelli & C.	5350	5350
Pirelli S.p.A.	2105	2160
SAROM	1700	1750
SME	2800	2780
SMI	5500	5300
SIFA	1800	1840
STET	1398	1400
IMMOBILIARI		
B.I.I. ord.	1245	1215
B.I.I. priv.	—	1200
Condotte Acqua	360	335
Fair-Co	418	460
Gen. Imm. Sogene	2380	2380
I.P.I.	4850	4510
ISVIM	25600	27000
Risan. Napoli	19800	13800
MECCANICI - AUTOM.		
Castagnetti	1258	1300
FIAT ord.	2368	—
FIAT priv.	1539	—
Gilardini	5110	5850
Graziano	1522	1520
Olivetti ord.	4320	4500
Olivetti priv.	3750	3825
Westinghouse	30500	31000
MINERARI ED ESTRATTIVI		
Dalmine	148	148
Fornara	418	408
Italsider	308	308
Talco Grafite	31900	31500
TESSILI		
Cantoni	15000	14750
Fisac	9100	9100
Snia Visc. ord.	1440	1440
Snia Visc. priv.	1290	1300
DIVERSI		
Acque Potabili	4300	4500
CIGA	10700	10700
CIR	17000	17550
Pacchetti	194	175
OBBLIG. CONVERTIBILI		
B.I.I. 7% 73/88	—	—
GIM 6% 73/88	—	—
M.C. Er. 7% 73/88	145	145
M.S. Vis. 7% 73/88	—	—
M.S. Spir. 7% 73/88	395	395
M. Mont. 7% 73/88	77	77
M. Oliv. 12% 79/89	415	415
Met. Ital. 6% 73/88	—	—
Mira L. 12% 77/82	110	110
IRI Stet 7% 73/88	80	80

REDDITO FISSO A TORINO

Titoli	26-3	27-3
VALORI DI STATO		
Rendita 5%	50	50
Edil. Scol. 5,50% 68	83	83
» » 5,50% 69	82	82
» » 6% 70	78	78
» » 6% 71	74	74
» » 6% 72	72	72
» » 9% 75/90	78	78
» » 9% 76/91	75	75
» » 10% 77/97	83	83
C. Cr. Tes. 1/6/80	—	—
» » 1/8/80	—	—
» » 1/12/80	—	—
» » 1/3/81	—	—
» » 1/5/82	99 30	99 30
» » 1/7/81	97 20	97 20
» » 1/7/82	97	97
B.T.N 5,50% 1982	90 55	90 55
B.T.Q. 10% 1981	—	—
» 12% 1982 I	95	95
» 12% 1982 II	94 20	94
» 12% 1983	89 50	89
» 12% 1984 I	87 90	87 50
» 12% 1984 II	88 40	88 40
» 12% 1987	88	88
OBBLIGAZIONI		
Enel 6% '66 II	70	68
» » '69 II	61	61
» 7% '73	54 50	55 50
Enel '74 indiciz.	137	137
» 10% '75 II	92	92
» '77 ind. II	120	119 50
» 12% '78 I	84	84
» 12% '78 II	83	81
I.R.I. 6% '64	86	86
I.R.I. 6% '65	79	78 20
Autostrade 6% '68 I	68	65
» 6% '69	62 50	61
» 7% '72	69	67
OO.PP. 6%	47 50	47 75
» 7%	46	46 50
» 8% Auto '75	47	47
» Ind. St. 6% IV	61	61
» Ind. St. 7% IV	60	60
» Anas 6% 66	45	45
» » 7% 72 I	46	45
» Autostr. 7% II	42	42
FF.SS. 6% '66 I	70	70
» 6% '67	65	65
» 7% '72 II	52	52
A.F.S. 7% '70	61	61
» 10% '75 II	92 50	92 50
F.S.Agr. 6% Sp VIII	60	60
» 7% II	60	60
ICIPU vent. 6%	67	67
» » 7% I	61	61
Imi XXVI 6%	60	65
» XXIX 7%	67 50	68 80
» XXXIII 7%	66	64
» XXXVIII 7%	58	58
» XLII 6%	59	59
» II. 10%	70	70
Isvelmer 7% '71 XIX	72	72
» 6% XIII	90	90
Torino Aem 5,50% 60	80	80
» » 5,50% 62	80	80
S. Paolo 5%	85	85
» » 6% conv.	62	61 50
S. Paolo 6%	58 50	58
» » 7%	78 50	79 50
» » 8%	84 50	84 50
» O.P. 6% ex 5%	52 50	52
» » 6%	54	53 50
» » 7%	68	68
» » 8%	78	78
Banco Napoli 6%	64 50	64 50
Cr. F. Sicilia 6%	—	—
Cr. I. Sar. 6% '69	79	79
» » 7% '70	76	75
C. R. PP.LL. 6%	57	57
M. Paschi 6%	95	95
F. Piem. V.A. 6%	80 50	80 50
Fiat 5,50% '60	—	—
Olivetti 5,50 '62 II	90 50	90 50
Gatini 5,50% '62	—	—
Viscosa 6% '64	88	88
Rumianca 5,50 '62	—	—
Città Milano 10% '75	84	84
RIV 5,50%	69	69
Lancia 5,50% '62	—	—
Tor.-Sav. 5,50%	—	—
OBBLIG. CONVERTIBILI		
M. Olivetti 12%	404	404
M. Sip 7%	77 50	77 50
M. Viscosa 7%	—	—
Liquigas 7,50% '70	—	—
Iri Stet 7% 73/88	77	77
S. Paolo II. 12%	191 50	191 50

Oggi a Torino l'assemblea dei quadri e dei delegati regionali

Quattrocento sindacalisti piemontesi sollecitano i finanziamenti per l'auto

TORINO — Circa quattrocento sindacalisti, provenienti dalle diverse province del Piemonte, oggi s'incontreranno alla camera del lavoro di Torino, dove è in programma l'assemblea dei quadri e dei delegati sindacali della regione.

All'ordine del giorno figura il bilancio delle assemblee svoltesi nelle fabbriche del Piemonte, in quest'ultima settimana, per ascoltare pareri e commenti dei lavoratori in merito alle proposte del sindacato emerse dal convegno di Montecatini: sblocco delle liquidazioni, pensioni migliori, paghe più alte.

Oltre che di questi argomenti, però, alla camera del lavoro si discuterà della svalutazione della lira e degli altri provvedimenti varati domenica sera dal governo. «*Anche perché la consultazione sulle proposte di Montecatini è stata limitata, poco approfondita*» ha spiegato Giancarlo Boarino, della segreteria regionale della Cgil. «*I delegati porteranno soprattutto gli umori degli operai*» ha aggiunto.

Alla vigilia della riunione si è sentito dire che i sindacalisti inviteranno il direttivo nazionale Cgil, Cisl, Uil, in programma a Roma il 30 e il 31, a riaprire un confronto con la Confindustria in particolare per il recupero delle liquidazioni; poi a varare proposte di politica economica alternative a quelle decise dal governo.

E' previsto che i sindacalisti piemontesi chiederanno l'approvazione dei piani di settore e relativi finanziamenti così da avviare «*una politica di sviluppo e di piena occupazione*». In particolare, dovrebbe venire sollecitata la priorità degli investimenti per il piano-auto e per la siderurgia, che interessano notevolmente il Piemonte.

Ieri veniva esclusa, invece, la possibilità che dall'assemblea dei quadri e dei delegati sindacali del Piemonte uscisse l'invito a proclamare scioperi regionali o provinciali contro la svalutazione della lira e gli altri provvedimenti che rischiano di far perdere posti di lavoro.

La scarsa partecipazione allo sciopero di due ore dell'altro ieri ha invitato i sindacati alla riflessione e alla prudenza. Corrado Ferro, segretario provinciale della Uil, ha spiegato: «*La gente ha capito che non è a colpi di scioperi generali che si risolvono i problemi. La gente è sempre disposta a lottare per qualcosa, non contro qualcosa*».

r. bo.

Per le nuove nomine all'Uls

Valenza: si scontrano comunisti e socialisti

VALENZA — L'Unità sanitaria locale ha finalmente i suoi organismi direttivi; ma la frattura fra pci e psi, i due partiti alla guida dell'amministrazione comunale, si è accentuata e non è possibile prevedere quali conseguenze potrà avere sulla vita politico-amministrativa della «città dell'oro».

Da due mesi e mezzo ormai si succedevano le riunioni per trovare un accordo unitario fra maggioranza di sinistra, con i socialdemocratici, e minoranza dc-pri, sull'attribuzione delle cariche. Una decina di giorni fa tutto pareva risolto: presidenza dell'assemblea ad un democristiano, presidente e vicepresidente del Comitato di gestione rispettivamente un comunista ed un socialista; i posti nel comitato di gestione stesso così suddivisi: quattro al pci, due alla dc, uno a psi, psdi e pri.

Ma mezz'ora prima che si riunisse per la prima volta l'assemblea dell'Usl 71 tutto veniva rimesso in discussione: i socialisti volevano due posti nel Comitato di gestione anziché uno; i comunisti, facendo leva sul rapporto di forze (hanno 17 consiglieri su 30 nell'Usl, contro i tre del psi) si rifiutavano di fare altre concessioni.

Nulla di fatto, quindi, e nuova convocazione dell'assemblea per l'altra sera: pareva che finalmente gli ostacoli fossero stati superati. In apertura, praticamente all'unanimità, il democristiano Luciano Patrucco era eletto presidente dell'assemblea, secondo gli accordi. Subito dopo però si iniziavano i «fuochi artificiali» fra comunisti e socialisti.

Si partiva con la presentazione di due ordini del giorno contrastanti sull'ospedale «Mauriziano» (di cui il piano sanitario regionale prevede la graduale soppressione). Entrambi erano contrari all'eliminazione dell'ospedale cittadino; ma quello comunista era più possibilista verso una verifica e revisione del piano regionale, mentre quello socialista, durissimo, poneva come pregiudiziale la condanna del piano stesso prima ancora di iniziare a parlare dei programmi futuri dell'Usl.

Momento più acceso dello scontro era però l'elezione del Comitato di gestione, quando i socialisti preannunciavano la propria astensione. Gli altri gruppi procedevano ugualmente alle votazioni e dall'urna uscivano regolarmente i nomi decisi dall'accordo, compreso quello del socialista Giovanni Re, il quale rassegnava comunque subito le dimissioni.

In attesa che tali dimissioni siano approvate dall'assemblea, nella sua prossima seduta, il Comitato di gestione, subito riunitosi, seguiva regolarmente gli accordi, nominando un comunista, Virgilio Piacentini, presidente, e lo stesso Re vicepresidente. Ora però l'Usl si trova di fronte ad una spaccatura.

Piero Bottino

● **VOGHERA**: La tazzina di caffè è passata da 300 a 350 lire. L'aumento è stato deciso dal consiglio provinciale dei commercianti. Non tutti i bar si sono però adeguati. In parecchi locali pubblici la tazzina di caffè si paga ancora 250 lire.

Geometri in cattedra a Loano

LOANO — (*n. st.*) I 95 studenti del triennio dell'Istituto per geometri di Loano, con l'approvazione del consiglio d'istituto, hanno organizzato una serie di conferenze-dibattito che si svolgono al mattino al posto delle normali ore di lezione e che sono dedicate alla professione di geometra. Sarà presumibilmente la nostra futura attività — dicono i promotori — «abbiamo quindi voluto saperne qualcosa di più anche per saperci meglio orientare nelle scelte».

Nelle prime tre lezioni si sono approfonditi i temi relativi alla libera professione, all'impiego in enti pubblici e alla industrializzazione dei cantieri edili.

Un appello al Comune perché assicuri il suo intervento

I commercianti di Alessandria chiedono più denaro e spazio

ALESSANDRIA — I dirigenti dell'Associazione commercianti sono stati ricevuti dall'assessore all'Annona Gianfranco Zino, che ha così potuto conoscere le valutazioni dell'organizzazione sui problemi di sempre, la cui definizione è resa più urgente in questo momento dal fatto che il comparto mercantile alessandrino sta affrontando una fase particolarmente delicata.

«I commercianti, come le altre categorie — ha detto il presidente Cesarino Fissore — devono poter ottenere nuove e più consistenti agevolazioni in fatto di finanziamenti per ammodernare i negozi. Il nuovo piano per l'adeguamento e lo sviluppo delle rete distributiva, attualmente in corso di studio, deve essere esaminato e discusso a tutti i livelli e reso operante nel minor tempo possibile, in quanto solo una seria programmazione potrà consentire una ristrutturazione dei negozi che dovranno offrire un servizio qualificato ed efficiente».

Cesarino Fissore ha quindi richiamato l'attenzione sulla necessità di reperire un'area attrezzata, non lontana dal centro, idonea ad accogliere le numerose aziende che svolgono attività di commercio all'ingrosso.

All'assessore Zino il presidente dell'Associazione commercianti ha assicurato la disponibilità dell'associazione stessa a collaborare con il Comune in tutte le iniziative a favore della categoria.

A sua volta Zino ha assicurato che il Comune opererà a stretto contatto con le organizzazioni che rappresentano gli operatori commerciali, presupposto indispensabile per ottenere nel settore risultati sempre migliori.

e. c.

STAMPA SERA

Temperatura ore 13 a Torino: +14 - Ieri max +18 min +11

SITUAZIONE: temporaneo miglioramento, da domani nuvolosità in aumento. TEMPO PREVISTO: al Nord e sulla Sardegna nuvolosità irregolare più intensa sul settore orientale, rapido miglioramento dal mattino ad iniziare dai versanti occidentali. TEMPERATURA: in lieve aumento. VENTI: deboli o moderati. MARI: poco mossi.

In Italia		
Bolzano	+11	+16
Verona	+10	+15
Milano	+13	+15
Firenze	+12	+16
Bologna	+ 9	+17
Roma	+ 8	+18
Napoli	+ 8	+18
Reggio C.	+ 8	+20
Palermo	+13	+15
Aosta	**+ 8**	**+19**
Alessandria	**+15**	**+17**
Asti	**+16**	**+17**
Cuneo	**+ 8**	**+12**
Novara	**+ 9**	**+16**
Vercelli	**+ 8**	**+17**
Biella	**+10**	**+13**
Genova	**+13**	**+13**
Imperia	**+14**	**+16**
Savona	**+11**	**+14**

all'estero		
Atene	+11	+22
Bangkok	+27	+34
Belgrado	+11	+22
Beirut	+14	+16
Bruxelles	+ 4	+11
B. Aires	+17	+28
Il Cairo	+12	+23
Ginevra	+ 9	+21
Lisbona	+11	+17
Londra	+10	+14
Madrid	+ 8	+24
Montreal	— 3	+ 9
Mosca	+ 3	+ 8
New York	+ 4	+12
Parigi	+12	+23
Stoccolma	+ 1	+ 6
Sydney	+19	+23
Tokyo	+ 9	+21
Vienna	+12	+19

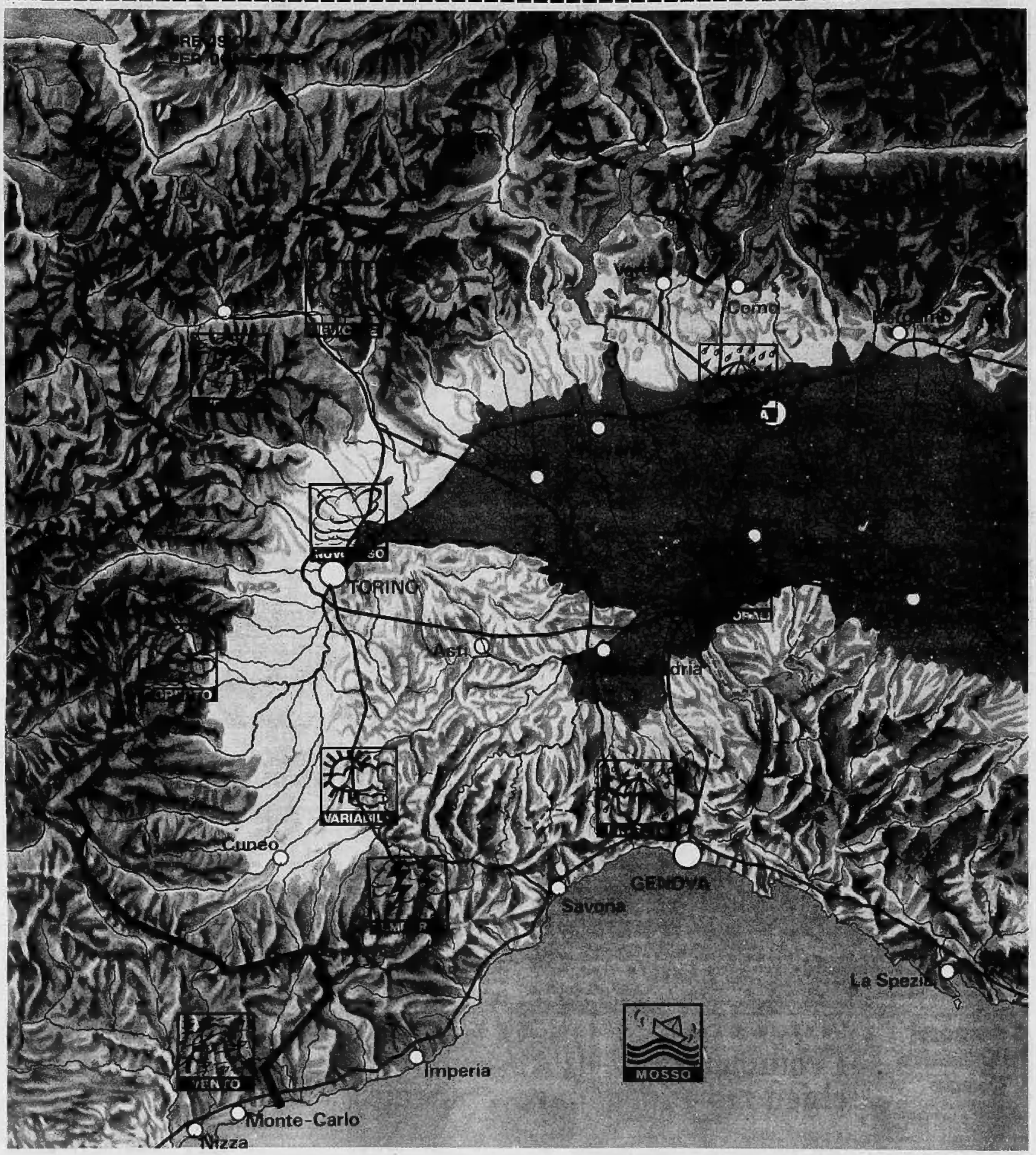

CHE TEMPO FARA': UN WEEKEND CON IL BRONCIO

Sembra, da qualche tempo a questa parte, che il fine-settimana ed in particolare la domenica, debba essere caratterizzato da condizioni meteorologiche non troppo favorevoli. Transitato ieri un sistema nuvoloso, le correnti continuano ad affluire da Ovest anche se le perturbazioni tendono ad interessare con maggiore intensità le regioni dell'Europa centro-settentrionale. Per la giornata di oggi avremo ancora degli annuvolamenti residui sulla Liguria e sulle zone pianeggianti, ai quali seguiranno schiarite sempre più ampie ma che tuttavia non avranno gran lunga durata. Dal pomeriggio o dalla serata è infatti prevista una ripresa degli annuvolamenti sulla Liguria. Nel corso della notte e nelle prime ore della mattinata di domani si avranno foschie dense e banchi di nebbia in pianura.

Sempre per domani, dovrebbe verificarsi il passaggio di un corpo nuvoloso non particolarmente esteso e compatto ma che tuttavia causerà annuvolamenti irregolari ai quali potranno forse associarsi deboli piogge sulla Liguria e sull'Appennino tosco-emiliano. In una fase successiva, la nuvolosità si andrà intensificando, estendendosi a tutte le regioni settentrionali ed alla Toscana. Condizioni peggiori sono perciò da attendersi per domenica. Il cielo dovrebbe presentarsi molto nuvoloso e coperto, con piogge sparse, nevicate moderate sulle vette più alte dell'arco alpino, a quote quindi superiori a 2000 metri.

Carlo Rodi